Assinatura no País:
ANO ..... Cr$ 150,00
SEMESTRE ..... Cr$ 80,00

DIARIO DE PERNAMBUCO

Edição de 12 páginas
Preço: Cr$ 0,60

JORNAL MAIS ANTIGO EM CIRCULAÇÃO NA AMERICA LATINA — Orgão dos "Diarios Associados" — A. J. de Miranda Falcão, gerente

RECIFE — PERNAMBUCO — BRASIL — N. 60 — ANO 122 — QUINTA-FEIRA, 13 DE MARÇO DE 1947

Energica atitude dos E. U. contra a expansão soviética

AUXILIO FINANCEIRO E MILITAR IMEDIATO Á GRECIA E Á TURQUIA

Sensacional discurso de Truman perante o Congresso – 400 milhões de dolares

WASHINGTON, 12 (R) — O presidente Truman pronunciou um discurso no Congresso, pedindo autorização no sentido de ser concedido o auxilio financeiro de 400 milhões de dolares á Grecia e a Turquia, evitando-se, assim, a dominação russa que, neste momento, procura juguiar a liberdade daqueles dois países.

Além desse auxilio financeiro, o presidente norte-americano pediu que fosse autorizada a remessa de pessoal civil e militar ás referidas nações, afim de ajudar os trabalhos de reconstrução e superintender o emprego da assistencia financeira e material oferecida.

O sr. Truman recomendou, tambem, que os congressistas dêem permissão para que os Estados Unidos instruam a treinem corpos selecionados de gregos e turcos.

AMEAÇA A EXISTENCIA

Advertindo que "a propria existencia do Estado grego está, hoje, ameaçada pelas atividades terroristas de varios milhares de homens armados", disse o presidente:

"A nossa assistencia torna-se imperiosa para que a Grecia possa sobreviver como nação livre. O governo de Atenas se sente incapaz para enfrentar a situação. A Grã-Bretanha, que vinha ajudando a Grecia, não poderá mais lhe proporcionar ajuda financeira ou economica, a partir de 31 do corrente. O governo britanico vê-se na obrigação de reduzir ou liquidar seus compromissos em diversas partes do mundo.

"Desde o periodo da guerra — acrescentou — a Turquia vem procurando obter a assistencia financeira da Grã-Bretanha e dos Estados Unidos, afim de efetuar a modernização de seus equipamentos militares necessaria á manutenção de sua integridade nacional. Essa integridade é essencial á preservação da ordem no Oriente Medio. Somos o unico pais capaz de fornecer essa ajuda.

FORÇADOS A ACEITAR REGIMENS TOTALITARIOS

Os povos de um certo numero de nações do mundo foram, recentemente, forçados a aceitar regimens totalitarios. O governo dos Estados Unidos fez frequentes protestos contra a coação e a intimidação exercidas contra a Polonia, a Rumania e a Bulgaria, procedimentos esses levados a efeito, em flagrante violação ao acordo de Yalta. Devo, tambem, declarar que em determinado numero de outros paises houve acontecimentos semelhantes."

"No momento atual da historia — prossegue o presidente Truman — toda a nação tem direito de escolher a sua maneira de viver. Porém, essa escolha é livre. Uma das maneiras de viver se baseia na vontade da maioria e se distingue pelas instituições livres, pelo governo representativo, pelas eleições sem coação, pelas garantias á liberdade individual, pela liberdade da palavra e religião e pela ausencia de opressão politica. A outra se baseia na vontade duma minoria imposta á força sobre a maioria.

APOIO AOS POVOS LIVRES

Acho que os Estados Unidos devem adotar uma politica, no sentido de apoiar os povos livres, que resistam ás tentativas de subjugação por minorias armada e não se submetem a pressões do exterior.

Na minha opinião, devemos assistir os povos livres a traçar seus proprios destinos á sua maneira. O auxilio dos Estados Unidos deve ser prestado através duma ajuda economica e financeira essencial á estabilidade economica e aos processos politicos ordeiros. O mundo não está em fase estatica e a "status quo" não é, presentemente, coisa grata. Mas, não podemos permitir modificações no "status" que violem a Carta das Nações Unidas, por meio de metodos de coação ou de subterfugios, como a infiltração politica.

AGIR IMEDIATAMENTE

Se a Grecia cair sob o controle duma minoria armada, o efeito desse acontecimento sobre sua vizinha, a Turquia, seria imediato e serio. A confusão e a desordem poderiam alastrar-se por todo o Oriente Medio. Se deixarmos de socorrer á Grecia e á Turquia nesta hora fatal, os resultados, tanto se poderão fazer sentir no oeste como em leste.

Devemos agir imediatamente e resolutamente. Os povos livres do mundo voltam para nós o seu olhar, pedindo nosso apoio para a manutenção de suas liberdades. A rapida sucessão dos acontecimentos colocou sobre nossos ombros grandes responsabilidades. Confio em que o Congresso saberá enfrentar essas responsabilidades", concluiu o chefe do governo norte-americano.

O presidente Truman não especificou de que maneira seriam divididos os 400 milhões de dolares entre aqueles dois paises. Mas, segundo rumores correntes, á Grecia caberia 250 milhões.

TERMINOU A POLITICA DE CONTEMPORIZAÇÃO

WASHINGON, 12 (U. P.) — O presidente Truman pediu, pessoalmente, ao Congresso norte-americano que vote quatrocentos milhões de dolares para um auxilio economico e material, inclusive de acessorios militares para fortalecer a Grecia e a Turquia contra a expansão do totalitarismo russo, no Oriente Proximo. Truman imputou aos comunistas o fato de procurarem minar o governo grego.

Seu discurso é o mais importante pronunciado desde o fim da hostilidade. Realçou ele a grande diferença entre o leste e o oeste, especialmente entre os Estados Unidos e a Russia.

Acredita-se em que o discurso de hoje põe fim á politica de contemporização norte-americana com os sovieticos

Truman acusou a Russia de violar o acordo de Yalta, impondo um regime totalitario á Polonia, Rumania e Bulgaria. Para evitar que a Grecia e Turquia sofram igual destino, o sr. Truman disse: "Os Estados Unidos devem tomar medidas imediatas e resolutas". Para isso, pediu ao Congresso, sobretudo, quatrocentos milhões de dolares para aqueles dois paises; autorização para a remessa de pessoal civil e militar norte-americano para a Grecia e a Turquia, a pedido dos referidos paises, para auxiliar na reconstrução e fiscalizar o emprego de auxilio economico e material, que se lhes forneça; autorização para "fornecer instrução e adestramento de pessoal escolhido, grego e turco; e, finalmente, autorização para "utilizar, da maneira mais rapida e eficaz os fundos votados pelo Congresso".

ESCOLA ENTRE A DEMOCRACIA E O TOTALITARISMO

Disse o presidente estadunidense que, nos atuais momentos da historia mundial, os povos se vêm na obrigação de escolher entre a democracia e o totalitarismo. E acentuou que "um dos primeiros objetivos da politica exterior dos Estados Unidos é a criação de condições, em que as nações possam contar com uma forma de vida livre de coerção; de vez que "isso foi a questão fundamental no fogo da guerra contra a Alemanha e o Japão". E frisou: "Nossa vitoria foi conseguida sobre paises que procuraram impor sua vontade e sua forma de vida ás outras nações".

Assegurou Truman: "Não conseguiremos esses objetivos, a menos que os Estados Unidos, estejam dispostos a auxiliar os povos livres a manter suas instituições livres e a sua integridade nacional, contra as manobras agressivas, de que se valem os regimes totalitarios para imporem seus caprichos".

E assim terminou o presidente Truman sua oração: Se falharmos, poderemos por em perigo a paz do mundo. Grandes responsabilidades nos estão sendo impostas pelo rapido desenrolar dos acontecimentos. Confio em que o Congresso fará frente a essas responsabilidades, com inteira absoluta".

PARTIU DE FERIAS

WASHINGTON, 12 (U. P.) — Depois de pronunciar seu sensacional discurso sobre o Oriente Medio, o presidente Truman partiu para Kay West, na Florida, onde passará cinco dias de ferias. Truman tomou ferias a conselho de seus medicos.

COLOCAR O PARTIDO COMUNISTA FÓRA DA LEI

WASHINGTON, 12 (U. P.) — Iniciou-se no Congresso uma campanha no sentido de colocar fóra de lei o Partido Comunista norte-americano, com o lema: "Não podemos combater a ameaça mundial comunista, sem fazer antes uma limpeza em nossa propria casa".

O deputado Fred Hartley, um dos lideres dessa campanha, uniu-se a varios outros deputados que estão elaborando um projeto de lei, tendente a excluir o Partido Comunista da vida oficial norte-americana.

O representante Hartley, que é presidente da comissão trabalhista da Camara, disse que para tanto, basta uma simples lei baixada pelo Congresso, ou talvez mesmo uma emenda na Constituição.

TRUMAN EXPÕE OS SEUS PLANOS

WASHINGTON, 12 (U. P.) — O presidente Truman compareceu, esta manhã, perante a junta extraordinaria do Congresso, afim de revelar seus planos para emprestimo de dinheiro e entrega de armamentos á Grecia, afim de evitar a ameaça dos comunistas, no sul da Europa.

O presidente Truman falou durante 20 minutos e disse que sua declaração sobre a politica exterior dos Estados Unidos seria mais importante desde que terminou a segunda guerra mundial.

REPOUSARÁ' NA FLORIDA

WASHINGTON, 12 (U. P.) — Obedecendo a conselho medico, o presidente Truman deixará, hoje, esta capital, para alguns dias de repouso na Florida. Truman embarcará logo depois de ler sua mensagem no Congresso, em que recomendará a concessão de auxilio norte-americano á Grecia para enfrentar a pressão comunista.

Bevin responde ás acusações de Molotov

ENTREVISTA DE MARSHALL — Antes de partir para Moscou, o general Marshall manteve longa conferencia com os lideres do Congresso, perante os quais expôs as razões que levaram o governo americano a aceitar os tratados de paz com os satélites da Alemanha. No flagrante acima vemos o secretario de Estado em companhia do sr. James Byrnes, antigo dirigente da politica internacional dos Estados Unidos e do sr. Arthur Vandenberg, presidente da Com. de Relações Exteriores do Senado. (Foto I.N.S. — Serviço da Agencia Meridional)

Relativas às clausulas de desmilitarisação

Indaga quantos prisioneiros de guerra alemães encontram-se ainda na Russia

MOSCOU, 12 (De Sylvain Mangeot, correspondente da Reuter) — O secretario britanico do Exterior, sr. Ernest Bevin, refutou energicamente as acusações de ontem, formuladas contra a Grã Bretanha pelo ministro do Exterior sovietico, sr. Molotov, no sentido de que esse país não estava cumprindo as clausulas relativas á desmilitarização constantes do acordo de Potsdam.

Falando, hoje, durante a terceira sessão do plenario do Conselho dos Ministros do Exterior que aqui se reune, o sr. Ernest Bevin pediu á União Sovietica que: primeiro — revelasse quantos prisioneiros de guerra alemães ainda tem a Russia, quando seriam eles enviados de volta á sua patria e em que quantidade; segundo — que revelasse detalhadamente o que fôra removido e o que restará das fabricas de material eletrico dos alemães na zona sovietica; e terceiro — se pretendia a Russia aderir ás clausulas de Potsdam que estipulavam o tratamento da Alemanha como unidade economica.

Até que fossem recebidas essas informações — disse o sr. Ernest Bevin — a Inglaterra não poderia aprovar a proposta dos 4 pontos elaborados ontem, pelo delegado Molotov, sugerindo instruções ao Conselho de Controle.

Ainda com a palavra, o sr. Bevin dividiu em duas partes principais a sua analise de desmilitarização: a parte humana e a parte de material.

Comentando a alegação do sr. Molotov, no sentido de que formações militares eram mantidas na zona britanica, o sr. Bevin disse que as ansiedades do titular russo eram pouco realistas. 3 milhões de membros da Wehrmacht tinham sido debandados na zona britanica. Os 81 mil restantes, estavam organizados em bases civis em um corpo de trabalhadores. Nada havia de secreto em torno deles e suas atividades tinham sido comunicadas, integralmente, ao Conselho de Controle, o qual, por sua vez, enviara um relatorio sobre o assunto ao Conselho de Ministros do Exterior.

A seguir, o sr. Bevin garantiu ao representante sovietico que essas unidades estavam sendo substituidas por trabalhadores civis comuns, mas — acrescentou — "não podia de maneira alguma" aceitar a proposta do sr. Molotov de dissolver aqueles corpos.

Voltando-se para a questão dos nacionais, não alemães, empregados na zona britanica, o sr. Ernest Bevin disse desconhecer qualquer acordo proibindo o emprego pelos comandantes da zona, de cidadãos naturais dos paises aliados que se haviam batido ao lado das forças aliadas.

Referindo-se aos guardas que andavam armados de fuzis quando de sentinela em substituição aos soldados britanicos, disse o ministro Bevin: "Esse corpo de vigias não constitue uma ameaça para quem quer que seja e não infringindo nenhuma obrigação assumida por nós com qualquer dos aliados".

A seguir, o sr. Ernest Bevin disse que estava disposto a organizar

(Conclue na 2.ª pagina)

ABOLIÇÃO DO PARTIDO COMUNISTA

NEW YORK, 12 (U. P.) — Vão ser estudados nos Estados Unidos os projetos de lei para a abolição do Partido Comunista. Os dois projetos, elaborados um pelo deputado Rankin e outro pelo representante J. Harry Sheppard, já se encontram em poder do Comité de Investigação das Atividades Subversivas. Os dois projetos, que diferem em alguns detalhes, prevêem o fechamento do Partido Comunista e a proibição de atividades comunistas em todo o país.

REBENTOU A GUERRA CIVIL NO PARAGUAI

Contra o governo dos trabalhistas

Novo ataque de Churchill na Camara

LONDRES, 12 (R.) — O sr. Winston Churchill, lider da oposição, desfechou um vigoroso ataque contra o governo, nos debates sobre a politica economica que se estão realizando na Camara dos Comuns, acusando essa politica de "crimes contra o Estado e o povo britanicos" e de violação do costumeiro jogo limpo da Inglaterra, bem como de dividir o país com suas medidas socialistas.

O sr. Winston Churchill defendia a emenda da oposição pedindo que a Casa declarasse "não ter confiança em um governo cujas ações serviram, até agora, apenas para agravar as dificuldades nacionais e cujos propositos para o futuro ou são inadequados ou injuriosos".

Hoje, é o ultimo dia dos debates que serão encerrados com a intervenção do primeiro ministro.

O premier inglês da ultima guerra asseverou que o problema com que se defrontava seu país depois da vitoria requeria a força de um povo unido, mas que o governo estabelecera o dominio de um partido e, dentro deste, o de uma camarilha.

ATTLEE RESPONDE AO SR. EDEN

LONDRES, 12 (R.) — Respondendo uma interpelação feita por Anthony Eden, o primeiro ministro Attlee declarou que não era direito dizer-se que o governo britanico estava procurando persuadir os sudaneses a se separarem do Egito ou que os sudaneses só poderiam exprimir seus pontos de vistas, depois que as forças britanicas evacuassem o Sudão.

"UTEIS" AS CONVERSAÇÕES

LONDRES, 12 (U. P.) — Respondendo uma interpelação, na Camara dos Comuns, o chanceler do Exterior, sr. Hugh Dalton declarou que considerava "uteis" as discussões preliminares que a Grã-Bretanha manteve com a India, Egito e Iraque para a liquidação dos saldos em esterlino que aqueles paises possuem.

RESTABELECIMENTO ECONOMICO DA NAÇÃO

LONDRES, 12 (U. P.) — Um porta-voz do governo revelou que o gabinete britanico tenciona desencadear uma campanha sem precedentes, afim de obter o apoio do Ministerio britanico para o restabelecimento economico da nação. Para isso o governo se utilizará da imprensa e de boletins bem como da realização de programas educativos através da BBC. Os planos para essa campanha está sendo elaborado pelos membros do Partido Trabalhista, no Parlamento.

Aviões entram em ação contra os rebeldes

Os combates estariam sendo travados entre os democratas e os comunistas

ASSUNÇÃO, 12 (U. P.) — A radio nacional paraguaia anunciou que irrompeu a guerra civil no país, em consequencia do levante de Concepcion.

Mas afirma que esta não é uma guerra civil comum, e sim a luta dos que sustentam os sentimentos de Deus, patria, familia e lar, justiça, trabalho e democracia, contra os partidarios servis do comunismo, ser guinario, cruel e escravizador.

AVIÕES CONTRA OS REBELDES

ASSUNÇÃO, 12 (U. P.) — Noticia-se, oficialmente, que uma esquadrilha de bombardeio da Aviação Militar realizou um ataque contra as forças rebeldes, em Concepcion.

BOMBARDEADA CONCEPCION

POSADAS, (Argentina) 12 (U. P.) — Um viajante chegado de Assunção a esta cidade, informa que forças governistas paraguaias bombardearam, ontem á tarde, a cidade de Concepcion, foco da revolução.

DECLARADA ZONA DE GUERRA

ASSUNÇÃO, 12 (U. P.) — A radio nacional disse que foi declarada zona de guerra a região norte do Paraguai. Aconselhou o povo a não auxiliar os revoltosos, anunciando ao mesmo tempo, que novas forças governistas estão preparadas, para apoiar as tropas do tenente-coronel Ortigoza no combate aos sublevados.

ADEREM A' INSURREIÇÃO

BUENOS AIRES, 12 (R.) — Os despachos oficiais que atravessam a rigida censura estabelecida em Assunção, continuam a menosprezar a importancia da insurreição militar que rebentou na provincia de Concepcion. Um deles chegou mesmo a dizer que apenas 600 ou 700 homens estão envolvidos nesse movimento.

Outras noticias, porem, chegadas a esta capital, declaram que grande parte do Paraguai já está sob o controle das forças rebeldes. Essa noticia parece ter sido confirmada, pois um recente despacho do governo comunica que o norte do país foi declarado zona de guerra.

Rumores procedentes desse país adiantam que importantes destacamentos de artilharia, que guarnecem o Paraguai meridional, aderiram á insurreição.

Dois aviões militares que levantaram vôo de Assunção, hoje pela manhã, deixaram de regressar á sua base, tudo indicando que os mesmos se juntaram aos rebeldes.

Não foram confirmados os boatos de que o governo ameaçou de bombardear os pontos estrategicos da cidade de Concepcion. Apezar disso, a Camara dos deputados do Uruguai, dando credito a esse rumor, resolveu enviar um telegrama ao presidente Morinigo, pedindo-lhe que não recorresse a esse expediente de atacar impiedosamente uma cidade aberta.

SOLIDARIO COM A REVOLUÇÃO

ASSUNÇÃO, 12 (U. P.) — A radio nacional anuncia que o chefe comunista Obdulio Duarte proclamou a solidariedade do seu partido com a revolução, tendo sido esse fato divulgado por um radio de amadores em Concepcion, a qual os revolucionarios utilizam para transmitir seus comunicados. Afirma, ainda, a emissora oficial, que fortes contingentes comunistas estavam prontos para apoderar-se dos pontos estrategicos nesta capital, sexta-feira passada, quando se verificou o ataque contra a chefatura de policia.

SERIAM OS PROPRIOS CORRELIGIONARIOS DE MORINIGO

POSADAS, 12 (U. P.) — Viajantes chegados de Assunção dizem que a revolta no Paraguai, não é resultado de divergencias entre partidos politicos. Em vez disso, surgiu desacordo entre grupos rivais do exercito sobre a distribuição de cargos no governo. Os rebeldes seriam membros do proprio partido colorado, a que pertence o presidente Morinigo. E desejariam a formação dum gabinete inteiramente militar com o afastamento de todos elementos civis do governo, enquanto não se reune a Constituinte.

Quatro novas explosões em Jerusalem

Abalada a cidade — Fogo de metralhadoras

LONDRES, 12 (U. P.) — Segundo despachos recebidos pela Exchange Telegraph, na madrugada de hoje, ouviram-se quatro fortes explosões em Jerusalem. As duas primeiras foram seguidas de fogo esporadico de metralhadoras, enquanto soavam as sirenes de alarme. Por sua vez, as duas ultimas explosões abalaram toda a cidade, enquanto seu clarão iluminava o céu.

AUMENTAM AS MEDIDAS DE PRECAUÇÃO

JERUSALEM, 12 (R.) — Todos os civis britanicos que se acham nesta capital e cidade de Haifa receberam ordens no sentido de permanecer no interior das zonas de segurança limitadas por cercas de arame farpado pelas forças inglesas, durante o julgamento do terrorista judeu Dov Grunne. As autoridades estão aumentando as medidas de precaução em toda a area fortificada da Cidade Santa.

CONSIDERAVEIS DANOS

JERUSALEM, 12 (R.) — Quatro novas e violentas explosões, que causaram consideraveis danos, acabam de ocorrer nesta capital, logo após o ataque desfechado pelos terroristas judeus contra um edificio no qual se achavam aquarteladas tropas britanicas. As explosões foram seguidas de intenso fogo de armas automaticas dirigido pelos atacantes contra a casa da guarda do referido edificio.

ATACADA A PAGADORIA MILITAR BRITANICA

JERUSALEM, 12 (U. P.) — Antes do amanhecer, extremistas judeus atacaram hoje a central da pagadoria militar britanica, no antigo asilo siria. O edificio fôra transformado pelos ingleses numa verdadeira fortaleza cercada dum alto muro de pedras e duma barreira de arame farpado. Mas os inguinistas lançaram primeiro explosivo

(Conclue na 2.ª pagina)

Paris continuará sem jornais

PARIS, 12 (U. P.) — Esta capital vem sendo privada de jornais há mais de um mês e terá ainda de suportar esta falta por algum tempo, em virtude de não ter sido ainda solucionada a greve dos jornalistas franceses.

ASSASSINO DE 2 A 4 MILHÕES DE PESSOAS

O maior crime de toda a historia

VARSOVIA, 12 (R.) — Acusado de ter cometido o maior crime que já foi praticado por uma só pessoa — o assassinio de 2 a 4 milhões de seres humanos — o sr. Rudolf Hoes, de 47 anos de idade, coronel-comandante do campo de concentração de Auschwitz, na Polonia, sentava-se impassivel no banco dos réus ao ser iniciado, hoje, o seu julgamento.

Estavam presentes ao juri delegados da maior parte dos paises europeus.

O sr. Tedeusz Cyprian, promotor publico, declarou: "Os estadistas, que atualmente se acham em Moscou, deveriam assistir a este julgamento, durante o qual será revelado o que a Alemanha fez na ultima guerra e o que voltará a fazer, se tiver outra oportunidade".

O promotor Cyprian acrescentou que, embora o sr Rudolf Hoes estivesse sozinho no banco dos réus, a promotoria demonstraria que os verdadeiros acusados eram o sistema nazista, incidentalmente, e o povo alemão, em geral.

KESSELRING TENTA INOCENTAR-SE

VENEZA, 12 (U. P.) — Perante o tribunal britanico para os crimes de guerra, o marechal Kesselring desmentiu novamente que tivesse bombardeado aldeias de guerrilheiros e sacrificado vitimas inocentes. Terminando sua defesa, o marechal alemão perguntou: — "Quem é responsavel pelos bombardeios aéreos nos quais morreram centenas de milhares de civis inocentes"?

Plano para a unificação

Acha-se ainda sendo elaborado

MOSCOU, 12 (R.) — Os adjuntos dos chanceleres das "4 Grandes" incumbidos de tratar do problema alemão, reuniram-se, ás 11 horas, hoje, na Casa dos Aviadores, sob a presidencia do sr. Robert Murphy, delegado norte-americano. Os delegados a quem está afeto o caso da Austria, reuniram-se, tambem, esta manhã, tendo dirigido os trabalhos o representante dos Estados Unidos, general Mark Clark.

MARSHALL DESMENTIRA' AS AFIRMATIVAS SOVIETICAS

MOSCOU, 12 (Meridional) — A delegação dos Estados Unidos apresentará ao Conselho de Ministros dos "Quatro Grandes", uma nova proposta para a unificação das quatro zonas de ocupação da Alemanha. O plano a respeito está ainda em elaboração. Frisa-se que o general Marshall tenciona desmentir as afirmativas sovieticas de que o tratado anglo-norte-americano para a unificação de ambas as zonas constitue uma violação ao acordo de Potsdam. Os russos acusam os norte-americanos de não desejarem uma unificação total das zonas de ocupação.

PERGUNTA DE BEVIN A MOLOTOV

MOSCOU, 12 (U. P.) — Que fez a Russia com os prisioneiros de guerra alemães ainda em seu poder? Essa pergunta será feita ao sr. Molotov pelo chanceler inglês Bevin, respondendo á acusação sovietica de que os britanicos não teriam desmilitarizado sua zona de ocupação, na Alemanha. Bevin trabalhou toda a manhã preparando essa pergunta, que se espera ser longa e pormenorizada.

CHAMADO A MOSCOU O EMBAIXADOR RUSSO EM WASHINGTON

WASHINGTON, 12 (R.) — O Departamento de Estado norte-americano recebeu, hoje, uma nota da embaixada russa nesta capital, informando que o representante sovietico, sr. Nikolai Novikov, havia sido chamado a Moscou. A referida nota não fornece outros detalhes nem maiores informações, além da declaração de que aquele embaixador fôra chamado para consultas e que devia partir imediatamente.

Ao que acreditam os funcionarios diplomaticos locais, o sr. Novikov deverá prestar informações ao Conselho de Ministros do Exterior, relativamente aos assuntos que estão sendo discutidos na Conferencia de Moscou, após o que deverá regressar a esta capital.

ACUSAÇÕES DA RADIO DE MOSCOU AOS ESTADOS UNIDOS

LONDRES, 12 (R.) — A radio de Moscou acusa, hoje, os Estados Unidos de manterem poderosas forças militares com efetivos de guerra, enquanto a União Sovietica vem acelerando a desmobilização de seus exercitos.

"Em 1943 — informa a referida emissora — o orçamento militar da União Sovietica era 42% maior do que o é atualmente. Nos Estados Unidos, entretanto, as despesas militares que em 1943 constituiam apenas 11% estão absorvendo agora um terço das mesmas".

Dando detalhes da desmobilização sovietica, a mesma estação acrescenta que "seis semanas após a rendição da Alemanha, 13 classes foram desmobilizadas e essas desmobilizações em massa do exercito russo tiveram lugar imediatamente após o termino da guerra".

CARTAS AOS MINISTROS

SOFIA, 12 (R.) — O governo bulgaro enviou cartas a cada um dos ministros do Exterior dos "Quatro grandes" que assistem á conferencia de Moscou, chamando a atenção dos mesmos para a participação da Bulgaria na guerra contra a Alemanha e solicitando reparações para este país.

As missivas em apreço declaram que a Bulgaria declarou guerra á Alemanha, espontaneamente, batendo-se ativamente contra ela e sofrendo perdas. Cerca de 340.000 bulgaros lutaram contra a Alemanha. As perdas bulgaras montaram

(Conclue na 2.ª pagina)

A China não admitirá

NANKING, 12 (R.) — A China não concorda com a discussão de seus problemas internos durante a reunião do Conselho de Ministros Exterior em Moscou — declarou o ministro do Exterior chinês, dr. Wang Shih-Chieh, numa comunicação dada á publicidade hoje.

"Os problemas internos de qualquer dos Cinco Grandes não estão sujeitos á discussão do Conselho de Ministros do Exterior", disse o dr. Wang, comentando a proposta ontem formulada por Molotov em Moscou, no sentido de que a situação chinesa devia figurar na ordem do dia da Conferencia.

Acrescentou o titular: "O governo chinês não foi notificado oficialmente da proposta de Molotov. Mas, sobre o assunto, o governo chinês já anteriormente tornou claro, em nota dirigida aos Quatro Ministros do Exterior, que a ordem do dia da conferencia devia se limitar aos problemas da paz com a Alemanha e a Austria. Qualquer ampliação da ordem do dia devia ser objeto de consulta previa entre os titulares do Exterior dos Cinco Grandes. O ponto de vista chinês a esse respeito teve o apoio da Grã-Bretanha, França e Estados Unidos, sendo que a URSS, em sua resposta, não levantou nenhuma objeção."

NOVA POLITICA RUSSA

LONDRES, 12 (Do correspondente diplomatico da "Reuter") — O receio de que a atitude sovietica de incluir a discussão da situação chinesa na agenda da Conferencia de

(Conclue na 2.ª pagina)

Postos agro-pecuarios em todo o país

Verdadeira revolução na vida rural brasileira

RIO, 12 (Meridional) — O ministro da Agricultura baixou instruções para a abertura e funcionamento de postos agro-pecuários em todo territorio nacional. Trata-se da concretização da mais importante medida tomada na conferencia dos secretarios da Agricultura dos Estados, destinada a operar uma verdadeira revolução na vida rural brasileira.

Os postos que vão entrar em funcionamento teem por fim auxiliar diretamente os lavradores e criadores, colocando ao seu alcance os meios necessarios para aumentar, melhorar e defender sua produção.

Os postos serão localizados na zona rural e, eventualmente na zona suburbana de terras de boa qualidade, em torno das quais a agricultura seja ou possa tornar-se prospera.

A China não admitirá

(Conclusão da 1.ª página)

Moscou possa simbolizar uma reviravolta na politica sovietica para com a China, isto é, tirar seu apoio ao governo do Unomintang e passar a apoiar os comunistas de Yenan, é acentuado hoje pelos observadores diplomaticos de Londres. Esse receio foi ainda maior em face do comentario do orgão do governo sovietico "Izvestia" que diz: "A ditadura dos circulos reacionarios do Kuomintang aumentou."

Até agora a situação na China não tem sido uma fonte de discordia entre Moscou e as capitais ocidentais em consequencia da decisão sovietica de apontar o governo do generalissimo Chiang Kai Shek. Além disso, como uma deferencia á China — grande potencia e aliada — nenhuma tentativa foi feita pelos três grandes durante a ultima Conferencia de Moscou para a organização de um governo chinês em linhas mais amplas, como se propoz para os Balcans, aliás sem êxito.

E' fora de duvida que o governo chinês não deseja nem admite que as outras potencias se intrometam em seus assuntos internos. Resta saber se a Conferencia de Moscou resolverá discutir a politica chinesa. Se bem que nos quinze meses que decorreram da ultima Conferencia de Moscou as tentativas de reconciliação entre o Kuomintang e os comunistas tenham fracassado e conquanto a guerra civil esteja em curso, é claro que tudo o que as outras potencias fizerem fatalmente envolverá uma interferencia na situação domestica da China.

BEVIN RESPONDE, ETC.

(Conclusão da 1.ª página)

uma relação numerica, completa dos prisioneiros de guerra mantidos pelos britanicos e com a media de repatriação, mas — acrescentou — "não possuia qualquer informação digna de credito do lado russo a esse respeito".

PEDIU O NUMERO DE PRISIONEIROS

MOSCOU, 12 (U. P.) — Na reunião de hoje, nesta capital, o chanceler Bevin pediu a Molotov que informasse o numero de prisioneiros de guerra alemães detidos em territorio russo. Ao mesmo tempo, solicitou informações sobre os rumores segundo os quais grande numero de alemães havia sido alistados nas forças armadas sovieticas. Molotov taxou de absurdos tais rumores e prometeu fornecer imediatamente o numero de alemães presos na Russia. Solicitou, ao mesmo tempo, que os demais paises procedessem da mesma forma.

PROPOSTA PARA UNIFICAÇÃO

MOSCOU, 20 (U. P.) — A delegação norte-americana apresentará ao Conselho de Ministros de Exterior dos "4 grandes" uma nova proposta sobre a unificação economica das 4 zonas da Alemanha. O plano está sendo elaborado e seus detalhes não serão divulgados imediatamente.

A RUSSIA OPOR-SE-A'

LONDRES, 12 (U. P.) — A emissora de Moscou anunciou que a Russia se oporá, na sessão de hoje dos quatro grandes chanceleres, á sugestão norte-americana no sentido de impor á Alemanha um estatuto, ao invés de um tratado de paz.

"VICTOR HUGO"

De Raymond Escholier

Nada mais oportuno para a vida intelectual brasileira do que o lançamento pelas "Edições O Cruzeiro S. A." da grande biografia de VICTOR HUGO. Todos os acontecimentos contidos neste livro constituem desenvolvidos e estudados, o âmago do livro de Raymond Escholier, que focaliza a vida de Victor Hugo como a epopeia que ela foi

A venda em todas as Livrarias

Pedidos pelo Reembolso Postal a W. G. MOTTA
Caixa Postal, 152
Recife-Pernambuco

(431)

INDISPOSIÇÃO — VERTIGENS

Prisão de Ventre

A indisposição e as tonturas, doenças graves são em geral sinais de intoxicação do sangue, provocada pela prisão de ventre.

Os Sais Kruschen, em cuja composição entram os sais de magnesio e sodio, agem como suave laxante expelindo as materias acumuladas no intestino e eliminando os toxicos do sangue. As tonturas desaparecem rapidamente. O tratamento com Sais Kruschen é simples, eficaz e economico e consiste apenas numa pequena dose matinal. O uso regular de Sais Kruschen elimina as vertigens e indisposições consequentes da prisão de ventre. Graças ao seu teor de clorureto de sodio os Sais Kruschen promovem a formação dos fermentos digestivos. Compre um vidro hoje mesmo. A' venda em todas as farmacias e drogarias a preço popular.

PREPARO, NAS FAZENDAS, DE ADUBOS PARA NOSSOS SOLOS

Excelentes resultados de experimentos no Instituto de Pesquisas Agronômicos

Estudos sore o preparo de adubo composto foram recentemente concluidos na secção de Patologia Vegetal do Instituto de Pesquisas Agronomicas, pelo professor A. Chaves Batista.

Enviou o professor Mario Bezerra de Carvalho, diretor do I. P.A., ao Serviço de Divulgação Agricola os resultados obtidos pelas experimentações realizadas durante alguns meses.

Para tornar accessiveis aos nossos agricultores a execução do método adotado, transcrevemos o relatorio sobre as experiencias coroadas de êxito.

— "Concluimos, com otimo resultado, os nossos estudos sobre o preparo de adubo composto.

Partindo do ponto de vista de que as terras agricultaveis do Estado são pobres de materia organica, e de que as tortas oleaginosas são de elevado preço, decidimos investigar a possibilidade de aproveitar os residuos de fazenda, como palha de cana, palha de café, despojos vegetais em geral, com o objetivo de duplicar o volume do esterco de curral ordinariamente disponivel em pequena quantidade.

Preparamos, assim, as medas de composto, usando alternadamente, camadas de 5 cms. de esterco de curral, fresco, e de 10 cms., de residuos diversos, invertendo a posição dessas camadas, 5 vezes, em 3 meses. Um pequeno lastro de N.P.K. exclusivamente para tornar conveniente o meio de cultura para os microorganismos da fermentação, foi feito ao preparar as medas.

Findo o periodo de 3 meses, mandamos proceder, na Secção de Solos, as analises quimicas do composto, encontrando os seguintes valores:

N. Total %	0,592
P205%	0,849
K20 %	0,474
CaO %	0,491

Comparando esses dados com os valores médios do esterco de curral, de gado vacum, conforme E. Wright, S. Hammond, O. Ripley, R. Davis e T. Nelson e apresentados a seguir.

N. Total%	0,400
P205%	0,200
K20 %	0,100

Verificamos que o adubo composto é muito mais rico do que aquele, pois contém N-0, 192%, P205 — 0,649%, K20 — 0,374% a mais, alem de 0,491% de CaO".

Nessas condições, tem a Secção de Patologia Vegetal, do I.P.A., prestado uma valiosa contribuição á economia agricola de Pernambuco, ressaltada ainda pelo alcance pratico, do facil preparo do adubo composto, que duplica de 110% a 125 o volume do esterco de curral, produzido na fazenda, afóra o grande melhoramento de suas qualidades fertilizadoras, conforme demonstrado.

As medas de adubos compostos foram feitas á superficie do sólo e não em trincheiras, bem como estiveram sempre expostas ao relento, ao sol e ás chuvas; foram umedecidas, apenas nos primeiros dias, enquanto tinha começo a fermentação da massa.

Esses estudos tiveram inicio em outubro de 1946 e findaram em fevereiro deste ano.

Nos enxaquecas e demais perturbações intestinais,
"SAL DE FRUCTA" ENO
SO ENO É O LEGITIMO "Sal de Fructa"

QUATRO NOVAS, ETC.

(Conclusão da 1.ª página)

vos abrindo uma brecha no muro, e através desta, entraram para colocar outras cargas explosivas contra o alojamento. Enquanto isso, outros irgunistas mantinham uma barragem de morteiros e fogo de armas de mão contra a sede da guarda, para proteger os assaltantes. Os danos foram apreciaveis. Os ingleses iniciaram imediatamente uma batida em toda a região.

MORTO UM SOLDADO BRITANICO

JERUSALEM, 12 (R.) — Numerosas e violentas explosões, que se acredita terem sido provocadas por detonações de minas magneticas, colocadas pelos terroristas judeus, nas rodovias proximas a esta capital, reboaram fragorosamente por todos os recantos da capital da Terra Santa.

Destacamentos terroristas judeus abriram caminho a fogo de dinamite, através da area murada do antigo orfanato sirio, nesta capital, na manhã de hoje. Os explosivos utilizados pelos atacantes, ao que se sabe até o momento, ocasionaram morte de um soldado britanico e ferimentos em outros.

ENCALHOU PERTO DE GAZA

JERUSALEM, 12 (U. P.) — Mais um navio chegou á Palestina conduzindo imigrantes clandestinos judeus. Trata-se do Susania, que encalhou na madrugada de hoje, perto de Gaza e foi abordado pelas forças britanicas. Mas dos oitocentos clandestinos que viajavam a bordo, os ingleses só conseguiram aprisionar 560, acreditando-se que os restantes tenham alcançado terra.

CERCADOS 560 IMIGRANTES ILEGAIS

JERUSALEM, 12 (R.) — Tropas do exercito britanico cercaram mais de 560 imigrantes ilegais judeus, proximo a Isdud, a 20 milhas ao sul de Tel-Aviv, após ter o navio que os transportava encalhado no litoral ao norte da Palestina. Acredita-se que 200 outros imigrantes ainda se achem a bordo daquele barco, ao passo que alguns conseguiram escapar ao cerco das forças inglesas.

SEVERA VIGILANCIA NO PORTO

HAIFA, 12 (U. P.) — Uma severa vigilancia está sendo exercida no porto desta cidade, onde mais de uma leva de imigrantes ilegais deverá ser embarcada em navios ingleses e deportada.

Ao meio dia, foram lançadas varias bombas de profundidade para espantar os "homens rãs", judeus que têm danificado os navios britanicos com carga de explosivos.

TOQUE DE RECOLHER

JERUSALEM, 12 (R.) — A partir de hoje, foi imposto a toda a costa setentrional da Palestina, nas areas predominantemente judias, o toque de recolher, durante toda a noite.

A policia da Palestina anunciou novos ataques terroristas judeus contra as tropas britanicas.

Fontes autorizadas informam que 2 ou 3 judeus atacaram o campo de Karku, ao norte da Palestina, com armas automaticas e granadas de mão, á meia noite de ontem. Os sentinelas responderam ao fogo, obrigando os atacantes a se retirarem.

CHOCOU-SE O "JEEP" COM UMA MINA

JERUSALEM, 12 (R.) — Um soldado britanico foi gravemente ferido, quando um "jeep", em que viajava, chocou-se com uma mina, nas vizinhanças de Tel-Aviv.

Os outros soldados que viajavam no mesmo veiculo sairam indenes.

O PROBLEMA DA LEI MARCIAL

LONDRES, 12 (U. P.) — Revelou-se, de fontes fidedignas, que as autoridades britanicas acham que o problema da Lei Marcial a ser imposta na Palestina, talvez seja apresentado antes de setembro á Assembléia Geral das Nações Unidas.

PLANO PARA A UNIFICAÇÃO

(Conclusão da 1.ª página)

em 40.000 homens entre mortos e feridos ou desaparecidos. A guerra contra o Reich custou aos cofres da Bulgaria 133.130 bilhões de "leva". As perdas e sacrificios da Bulgaria seriam recompensadas em parte, se este país recebesse "uma parte das reparações impostas á Alemanha".

A mensagem veicula queixa, segundo a qual a Bulgaria tinha sido tratada com mais rigor pelos aliados que a Finlandia, por exemplo, que não fôra concitada a renunciar suas reivindicações contra a Alemanha.

EM CADA CEM HOMENS QUE TOMAM ÊSTE REMÉDIO.. TODOS FICAM SEM RESFRIADOS!

MUITA ATENÇÃO

1 — Para defender-se contra as gripes, resfriados e tosses, use o Cognac de Alcatrão Xavier.

2 — O Cognac de Alcatrão Xavier é o único medicamento existente com a designação de Cognac de Alcatrão, porque é o único Cognac feito á base de alcatrão que tem fórmula medicinal.

3 — A eficácia do Cognac de Alcatrão Xavier resulta, pois, da sua fórmula que reune valiosos elementos medicinais:

a) Poderosos arejadores e fortificantes dos pulmões, como o alcatrão e o bálsamo de tolú.
b) Um grande calcificante como o hipofosfito de cálcio.
c) Dois expectorantes como a polígala e o alcaçús.
d) Um grande calmante da tosse como o mulungú.

4 — O legitimo Cognac de Alcatrão Xavier só é vendido, portanto em farmacias e drogarias, porquê — não se esqueça — é remédio e como tal não pode ser vendido em outros lugares.

COGNAC DE ALCATRÃO XAVIER

Molhe-se como um pinto mas... tome COGNAC DE ALCATRÃO XAVIER!

evita Gripes, tosses e Resfriados!

A «Fourgonnette» JUVAQUATRE

RENAULT
REGIE NATIONALE

Aceitamos inscrições para entrega dentro de 30 dias, no proximo mês de Abril, — dos carros 4 portas e fourgonnetes
JUVAQUATRE

A "FOURGONNETE" JUVAQUATRE de 300 ks. é ao mesmo tempo a mais economica e a mais elegante dos pequenos carros para entrega de mercadorias. Contribuirá para o melhor conhecimento de nossa casa e de vossos produtos. Contribuirá para o melhor conhecimento de vossa casa e de vossos produtos. rias. Muito leve e de facil manejo, facilita a circulação no centro urbano.

Distribuidor exclusivo para os Estados de Pernambuco, Paraíba e Alagoas: — JOÃO C. TAVARES DA SILVA
Rua do Muniz, 162 (Transversal á rua da Concordia) —— Fone 6538 —— End. Teleg. DASILVA
Recife —— Pernambuco

Milagres e misterios, etc.

(Conclusão da ultima pag.)

para substituir a de mandioca, quando esta desaparece, possue 1,62 % de calcio (em óxido de calcio), o que quer dizer que é três vezes mais rica naquele elemento que o queijo, e 15 vezes mais que o leite, as fontes principais de calcio alimentar. Riqueza verdadeiramente espetacular, que torna esta farinha um alimento protetor do mais alto valor nutritivo.

Com respeito á mucuná, uma fava de sementes graudas, duras achatadas, foi verificado, em amostra da variedade vermelha, que seu teor em proteinas, 28,50 %, é superior ao da carne.

Os ensaios procedidos sobre um lote de 10 camondongos revelaram a absoluta inocuidade desse alimento. E, no entanto, não há sertanejo que não tenha ouvido dos seus maiores que "a mucuná suja mata e lavada aleija", e que, para garantir-se, deixe de lavar a massa de sementes ou das raizes varias vezes antes de preparar a farinha afim de tirar-lhe o "veneno".

O UMBUZEIRO, FONTE PROVIDENCIAL DE VITAMINA C

Questionado pelo reporter, o diretor do Instituto de Nutrição, professor Josué de Castro, falou ainda do umbuzeiro, uma árvore da familia das macardiaceas, de cujas raizes, verdadeiramente providenciais, os homens se socorrem para obter bebida.

Os tuberculosos, ora do tamanho de uma laranja, ora até muito maiores, encerram cerca de 80 % de um liquido claro ou opalescente, que não só desempenha como supre o individuo de ácido ascórbico (vitamina C), que ele contem na apreciavel proporção de ..... 12,2mg.%.

— A riqueza do umbuzeiro em ácido ascórbico — disse o professor Josué de Castro — explica porque, quando faltam as chuvas, não irrompam terriveis epidemias de escorbuto no sertão. A dieta do nordestino, que nos tempos normais, sem ser nenhuma maravilha de perfeição e abundancia, está muito acima do que seria de esperar de um meio aparentemente tão parco, dispõe de recursos locais que, se forem desenvolvidos, poderão reduzir notavelmente os estragos das secas.

CULTURAS QUE DEVEM SER EFETUADAS

Além da farinha de macambira (preparada com o bulbo da bromelia laciniosa), cozinhado, seco ao sol e pulverizado no pilão, e das sementes da mucuná vermelha, o Instituto de Nutrição já estudou, dentre os "alimentos brabos" do Nordeste, que fazem parte do menu' dos flagelados, o fruto e o oleo do catolé, a farinha de parreira brava, a farinha de xique-xique, a farinha da raiz de mucuná, o fruto do fachelho, etc.

As pesquisas prosseguem. O regime alimentar brasileiro sofre de graves deficiencias, desde os seus primordios, e o Instituto de Nutrição, criado como um dos nucleos de investigação cientifica do problema, no campo biológico e no social, encontra-se no pleno desempenho da missão que lhe foi conferida, confiante de encontrar a solução mais adequada a cada caso.

Os estudos já completados afirmam a existencia, nos sertões do Nordeste, de recursos naturais apreciaveis para a defesa do sertanejo, alguns dos quais, como a macambira, a mucuná e o umbuzeiro, deverão ser protegidos, fomentados e aproveitados em larga escala na alimentação regional.

— A farinha de macambira — acentuou o professor Josué de Castro — como a melhor fonte alimentar de calcio do mundo, deveria substituir, sempre que possivel, a de mandioca. Seria uma fórmula magnifica de darmos ás populações onde prospera aquela bromeliacea o precioso mineral que tanto falta em todo o Brasil. Aliás, os primeiros resultados destas pesquisas já foram encaminhados ao reitor da Universidade, prof. Ignacio Azevedo do Amaral, e, por seu intermedio, ao ministro da Agricultura, a quem compete incrementar a produção alimenticia nacional, tendo esta autoridade se mostrado sumamente interessada em recomendar e propugnar pelo fomento da produção e pela propagação do uso, destes novos alimentos altamente recomendaveis, á luz dos mais modernos ensinamentos da ciencia da nutrição.

Com a apresentação destes estudos verificamos mais uma vez a riqueza potencial do nosso país, á espera apenas da sua exploração cientifica. E verificamos tambem que nossos homens de ciencia começam a dar um grande e novo sentido social a seus estudos, buscando soluções objetivas para os grandes e graves problemas da nacionalidade.

"O AMIGO DA ONÇA"

de Pericles

As Edições "O Cruzeiro" S. A. acaba de lançar uma verdadeira bomba atomica no mundo dos livros. Trata-se de "O AMIGO DA ONÇA" um livro feito para a distração dos leitores de todas as idades e de todos os sexos. Ria-se a valer com este famoso livro.

A venda em todas as livrarias. Pedidos pelo Reembolso Postal a
W. G. MOTTA
Caixa Postal 152
Recife—Pernambuco

NÃO HÁ PIADA que a faça rir!...

Não é de piadas que ela precisa... Ela precisa é de Enterobil! Regulando o funcionamento do intestino, desintoxicando o organismo, Enterobil faz desaparecer essa indisposição que lhe rouba os melhores momentos de sua vida. Tome Enterobil... e ria da própria tristeza!

ENTEROBIL
atua e não habitua

UMA INDÚSTRIA NACIONAL DE CONCEITO UNIVERSAL

Mais moça agora do que há 10 anos atraz...

NÃO SE ADMIRE das transformações prodigiosas que se operam no aspeto físico e no ânimo das mulheres que usam Oforeno. Nisso não há milagre algum, pois está cientificamente provado que, livrando-se da *deshormonização*, a mulher adquire nova vitalidade. Proteja, também, a sua saúde, a sua mocidade e a sua beleza, contra os maléficos efeitos da falta de hormônios, usando Oforeno — A notável fórmula do Prof. Fernando Magalhães. Combatendo a causa do mal, Oforeno a livrará das regras dolorosas, escassês ou excessos de regras, enfim, de todos os distúrbios femininos. Comece a usá-lo sem demora.

Como conservar Beleza e Mocidade — Combatendo a deshormonização!

Eis o titulo do interessante livreto que lhe será remetido *inteiramente grátis*. Para recebê-lo, envie devidamente preenchido o cupom para a Caixa Postal 3004-S. Paulo

Nome
Endereço
Cidade Estado

OFORENO

VIOLENTOS ATAQUES AO PRESIDENTE DA REPUBLICA NO TRIBUNAL REGIONAL ELEITORAL

Sob as vistas complacentes do desembargador-presidente

O deputado Osvaldo Lima investe asperamente contra o general Eurico Dutra, a mando do sr. Agamenon Magalhães — Negado provimento a sete recursos

Ontem, o T. R. E. realizou a sua primeira sessão, para apreciar exclusivamente recursos referentes a secções já computadas. Sete recursos entraram em julgamento, negando o Tribunal provimento a todos. Pendentes de decisão, restam 51.

"MEETING" OU SESSÃO DO T. R. E.?

O sr. J. J. Almeida relata o processo referente à 12.ª secção de Panelas. Alegava o recorrente ter funcionado, na mesa, um irmão do candidato Epitacio Caricio Gouveia.

O PSD constatara, alegando que o recurso foi apresentado fóra de prazo.

Abertos os debates, um dos advogados da Coligação, sr. Alfredo Vieira, chama a atenção para o fato de os dispositivos legais falarem em "24 horas após a apuração". Ora, a apuração ainda continua. Todos os dias se reune a Comissão Central apuradora. Ademais, o recurso fôra impetrado há varias semanas.

Eis senão quando o sr. Osvaldo Lima pede a palavra e vai á tribuna. Trata-se ligeiramente de caso em lide. Depois, com voz tritroante, passa a desancar o presidente Dutra, convertendo a sobria e austera reunião do Tribunal num autentico "meeting" politico, sob as vistas complacentes do des. presidente, sempre tão pressuroso em acionar as campainhas estridentes quando os advogados da Coligação eventualmente se afastam das questões em debate.

Durante cerca de quinze minutos o deputado pessedista falou em "violencia" e "coação". Se tivesse de recriminar alguem — disse — não seria o general Dermeval, "mero executante", mas o presidente Dutra, "responsavel direto".

O sr. Osvaldo Lima continua falando e gesticulando, ante desembargadores e juizes visivelmente contrafeitos, e a assistencia estupefacta.

VOTOS

O relator vota pelo não provimento do recurso. Acha que a apuração expressa em lei diz respeito á apuração pela junta. O recurso, consequentemente, não fôra impetrado em tempo.

Os demais juizes são de parecer identico, com exceção do des. Genaro Freire. Este discorda e diz estribar seu voto no que preceitua o art. 90 da Lei Eleitoral. Acha, segundo tal dispositivo, que o Tribunal deve conhecer do feito, como reclamação.

IGARASSÚ-ITAMARACÁ'

Caso identico, o recurso sobre a 6.ª secção de Igarassú (Itamaracá). Nos votos, o resultado é o mesmo do caso anterior, sendo de notar que o des. Genaro Freire ajuntou ao seu voto a circunstancia de que estamos ainda em fase de apuração.

ESCADA

Em julgamento um recurso sobre a 2.ª secção de Escada, em circunstancias identicas.

Fala, pela Coligação, o prof. Barreto Campelo. Cita a liberalidade dos Tribunais brasileiros que voltam atrás muitas vezes em seus julgamentos. E acrescenta que ali está para pedir uma reforma dos pareceres da maioria, a bem da Justiça. E' que o Tribunal não se dera conta, talvez, da circunstancia de que estava diante de atos nulos de pleno jure, caso em que era sempre possivel reformar a sentença, não só em direito privado, mas tambem em direito publico, segundo consagrara Rui Barbosa.

Por isso ali estava.

Reporta-se tambem ao caso do prazo, defendendo a tese de que a apuração na verdade ainda não foi concluida. Os votos, no plenario, não sofrem alteração.

ANULAÇÃO GLOBAL

O PR pedira a anulação de toda a 7.ª zona da capital. O recurso, nesse sentido, é relatado pelo sr. Torquato Castro. Alegava o PR que o juiz que presidira aos trabalhos preparatorios do pleito era irmão de um candidato pessedista.

Fala pela Coligação, o sr. Barreto Campelo.

Por unanimidade negou-se provimento ao recurso.

A reportagem foi informada, posteriormente, dos motivos reais que determinaram o gesto intempestivo do deputado Osvaldo Lima, quando do julgamento de um recurso de Panelas.

Com efeito, tem tido o representante pessedista outras oportunidades de extravasar as suas maguas ante a conduta imparcial do general Dermeval Peixoto na fase preparatória do pleito.

Por que, então, só ontem ocupou a tribuna, para acusar, não mais o ex-interventor, porém precisamente o general Eurico Dutra?

A explicação corrente era que o sr. Osvaldo Lima apenas cumpria ordens do sr. Agamenon, de quem se convertera, ultimamente, em lidimo porta-voz.

MAIS DOIS RECURSOS

Depois, vêm mais dois outros que têm igual desfecho: um de Nazaré da Mata — 10.ª secção e outro de Araripina — 6.ª secção.

Ambos foram relatados pelo dr. Torquato Castro, continuando, durante os debates, os advogados da Aliança UDN-PDC-PL e do PRP a defender intransigentemente o ponto de vista de que o plenario deveria pronunciar-se sobre o merito das alegações.

UNANIME

Numa urna de Limoeiro, em que se acusava haver fraude na apuração, o voto do plenario foi unanime, não tomando conhecimento do recurso.

O des. Genaro Freire, que, até então, votava contra, afirmou que para aquele caso não encontrava apoio no dispositivo que vinha invocando. Em face disso, era de parecer do procurador.

— O ultimo feito era da Gloria do Goitá, referente á 6.ª secção daquela zona.

Tudo correndo como nos primeiros casos, não se tornou conhecimento do recurso, igualmente.

INAUGURADO, ONTEM, O CONGRESSO AÇUCAREIRO DO NORDESTE

Aspecto da reunião na Cooperativa dos usineiros

Interesses vitais da economia da região

Verificou-se a instalação na séde da Cooperativa e Sindicato dos Usineiros — Formação da mesa e programa dos debates

Realizou-se, ontem, ás 10 horas, na sede da Cooperativa dos Usineiros e Sindicato dos Usineiros de Pernambuco, a sessão de instalação do Congresso Açucareiro do Nordeste. O ato foi presidido pelo sr. Amauri Pedrosa, secretario do Interior e representante do interventor federal, que proferiu breve discurso de saudação aos congressistas. Formulou votos pelo exito do conclave e declarou o empenho do governo em auxiliar por todos os meios possiveis a causa açucareira de Pernambuco num momento em que ela se debate numa situação das mais aflitivas e angustiosas.

O orador seguinte foi o sr. Plieno de Miranda, presidente em exercicio do Conselho de Administração da Cooperativa dos Usineiros de Pernambuco. Foi breve e muito claro na sua oração. Depois de admitir que o exito do congresso estava garantido pela presença no ato inaugural de tão vultoso numero de pessoas altamente interessadas na causa açucareira do nordeste, passou a ler o programa organizado para os trabalhos, os quais se prolongarão até o proximo sabado.

Pela lista de presença que damos a seguir, verifica-se que compareceram á sessão grande numero de industriais açucareiros, plantadores de cana, autoridades, representantes de varias industriais, jornalistas e gerentes dos Bancos da cidade. Depois de nomeadas as comissões respectivas, foi suspensa a sessão. A's 15 horas verificaram-se as primeiras reuniões das comissões escolhidas para estudo das diferentes teses. O Congresso deverá terminar no sabado, encerrando-se, á noite, em sessão plenaria.

O PROGRAMA DO CONGRESSO

É o seguinte o programa do Congresso:

1) — **Politica Açucareira** — a) — Limitação; b) — Posição açucareira nacional; c) — Distribuição de produção; d) — Expansão açucareira; e) — Eliminação dos excessos no futuro; f) — Refinarias centrais; g) — Reaparelhamento industrial; h) — Plano de safra; i) — Classificação do açucar; j) — Tributação.

2) — **Problemas Sociais** — a) — Mão de obra agricola; b) — Mão de obra industrial; c) — Assistencia ao trabalhador — Escolar, Hospitalar, Medica e Farmaceutica; d) — Abastecimento regional de generos alimenticios.

3) — **Politica Alcooleira** — a) — Caixa de Alcool; b) — Situação da produção; c) — Estocagem; d) — Alcool carburante; e) — Financiamento pelo orgão de defesa da produção de alcool; f) — Isenção de direitos para vasilhames; g) — Exigencias de dotação das despesas com aparelhos de controle fiscal de conta do produtor.

4) — **Credito agricola e industrial** — a) — Financiamento da safra; b) — Financiamento da entre-safra; c) — Financiamento ciclico; d) — Financiamento para o reequipamento industrial; e) — Financiamento para a adubação; f) — Aplicação dos recursos do orgão de defesa nos financiamentos.

5) — **Transportes maritimos** — (Escoamento da produção — a) — Irregularidades dos embarques; b) — Congestionamento de portos importadores; c) — Falta de transportes para centros de exportação; d) — Fretes de sacrificio para navios em lastro.

6) — **Situação dos mercados internos** — a) — Enfraquecimento das demandas; b) — Saturação dos mercados; c) — Depoimentos indicativos de sobras; d) — Manifestações suspensivas de embarques.

7) — **Situação açucareira internacional** — a) — Situação dos mercados externos; b) — Estatisticas; c) — Demandas; d) — Comentarios gerais.

8) — **Preço do açucar** — a) — Conclusões do inquerito do I.A.A.; b) — Preços tabelados; c) — Preços nos mercados estrangeiros; d) — Fatores de influencia no aumento do custo de produção.

9) — **Exportação do açucar** — a) — Justificativas; b) — Imperativo de sobrevivencia para o Nordeste; c) — Interesse do produtor; d) — Interesse do Estado; e) — Interesse do país; f) — Preparação do direito. Direito de participação futura no contingentamento internacio

(Conclue na 10ª pag.)

Só com despesas divididas chegaremos á perfeição do intercambio mutuo

Tanto no Brasil como nos Estados Unidos há elementos de interesse, uteis e favoraveis á compreensão entre os dois povos — No Recife, o professsor Henry Carter

Professor Henry Carter

Na tarde de ontem, visitou a redação deste orgão, o prof. Henry Carter, a-fim-de comunicar aos amigos que aqui mourejam seu proximo embarque para São Paulo onde exerce, com o relevo de seus conhecimentos e sua "good will", as funções de adido cultural dos Estados Unidos.

Ninguem tem aqui o prof. Carter na conta de estrangeiro, tão integrado se acha ao nosso ritmo de trabalho, ao nosso maneirismo de vida. Depois fala tão bem o português como o nativo e tem do nativo as qualidades e os vicios adicionais á autenticação oral. O Departamento de Estado procedeu bem, enviando-o para cá e mais acertado andaria destinando-o ao Recife, cidade onde serviu um par de anos como oficial de ligação entre a Fourth Fleet e a Força Naval do Nordeste. Morava então no Grande e, hoje, como outrora, tinha o cabelo cortado á zero, perigoso se consideramos que áquele corte dava o povo o nome de córte á alemão. Era o mesmo homem de hoje com seus momentos de euforia e crises de tristesa, sempre preocupado com questões de compreensão, intercambio, boa vizinhança., relações livrescas e culturais, etc. Fumava uma duzia de charutos por dia, mas acabou deixando o vicio a pedido da pequena, a mesma que algum tempo, depois, tornou-se a sra. Carter.

Conhecia varias linguas e seu background incluia cursos na Lehigh University, na Northwestern, na Yyoming, na Univerty of Pennsylvania e na Academia de Anapolis, a mesma que se vê no cinema com seus cadetes bem lustrosos e seus almirantes carrancudos.

Estudou no Centro de Cultura Historica de Madrid, na Sorbone, em Paris, no Instituto Universitario de Roma e no Laboratorio de Fonetica Experimental da Universidade de Coimbra. E' ainda autor de varias monografias e admirador incondicional de artistas e homens de letras.

Acha ele que essa questão de boas relações só se concretisa com desejos comuns de colaboração:

"O Brasil deve mandar aos Estados Unidos seus expoentes, nas artes, nas letras e nas ciencias. Por sua vez os Estados Unidos nos enviariam o que possue de melhor nos mesmos campos.

Pessoal que não procure apenas os Estados Unidos para estudar, mas colaborar. Quantas coisas poderiamos oferecer de util! Novas idéias e compreensões sobre movimentos cooperativistas, segurança industrial, assistencia social etc. Outros elementos de interesse poderiam os brasileiros oferecer aos norte-americanos.

"Teremos entre 12 de maio e 5 de julho uma grande assembléia de bibliotecarios em Washington. Já tive conhecimento de que Sergio Milliet e Borba de Morais, aquele diretor da Biblioteca Municipal de São Paulo e este diretor da Biblioteca Nacional, representarão o Brasil no conclave sob as seguintes bases: O governo brasileiro custeará as viagens de ida-e-volta até Miami dos dois delegados, correndo por conta dos Estados Unidos as demais despesas naquele país. Assim, facilita-se a viagem de dois ilustres brasileiros á America, que muito poderão fazer pela sua patria no campo da propaganda. No Brasil não se cuida de propaganda e há necessidade disso pois as missões diplomaticas olham os Estados Unidos das janelas dos hoteis. Vamos estudar um metodo de intercambio mutuo, com despesas divididas. Só há proveito a tirar disso".

Nuvens de gafanhotos

RIO, 12 (Meridional. — Telegramas de Belém divulgados aqui, informam que no municipio de Marabá surgiram nuvens de gafanhotos invadindo os castanhais situados no rio Vermelho, prejudicando a proxima safra.

Centenario de Castro Alves

RIO, 12 (Meridional) — Continuam nesta capital as cerimonias comemorativas ao centenario do nascimento de Castro Alves.

Presidente do Instituto do Pinho

RIO, 12 (Meridional) — Empossou-se no cargo de presidente do Instituto Nacional do Pinho, o sr. Virgilio Gualberto.

Será o secretario da Fazenda de Minas

RIO, 12 (Meridional) — Informa-se, nas rodas mineiras autorizadas, que o governador Milton Campos convidou o deputado do Partido Republicano, sr. Mario Brant, para ocupar a Secretaria das Finanças do novo governo constitucional de Minas.

Adianta-se que o sr. Mario Brant aceitou o convite e seguirá para Belo Horizonte, logo que conseguir licença da Camara Federal.

Procurado pela policia o "scrock"

RIO, 12 (Meridional) — A policia do Distrito Federal está procurando o francês Marcel Bottier, um dos mais famosos aventureiros internacionais. Battier é acusado de falsificar passaportes, de fazer chantagens e de outros crimes menores. E' inventor da famosa fábrica de "Colchões de mola Hollywood, com a qual conseguiu roubar milhões de cruzeiros de varios capitalistas brasileiros.

NOTICIAS DO PORTO

Ontem só entrou o "Tupiara" — O "Recifeloide" saiu e voltou avariado — Esperados hoje: "Kronprinsesson Margaret", "Pearl Harbour, "Mormacport" e "Almirante Alexandrino" — Amanhã estão esperados o "Franca-M" e o "Campos Sales" — Navios saidos, no porto e a sair

Procedente de Fernando de Noronha, deu entrada, ontem, o navio Tupiara, do Loide Brasileiro, fretado ao Ministério da Guerra. Atracou ao cais do armazem 8 das Docas. Foi o unico navio entrado ontem.

— Para hoje está prevista a chegada dos seguintes navios:

— Kronprinsesson Margaret, sueco, procedente da Europa para atracar no cais do armazem 6 das Docas;

— Pearl Harbour, norte-americano, procedente do sul para receber carga no armazem 5;

— Mormacport, da Moore Mc Cormack, procedente do sul para o armazem 2 das Docas;

— —Almirante Alexandrino, procedente da Europa, ás 9 horas, conduzindo passageiros e carga. Atracará ao cais do armazem 7 das Docas, onde receberá cerca de 1.000 toneladas de carga geral para Rio e Santos. Sairá amanhã, pela manhã para o sul.

— Para amanhã, está prevista a chegada dos seguintes barcos:

— Campos Sales, do Loide Brasileiro, procedente do norte;

— Franca-M, da firma F. Matarazzo, procedente do sul.

NAVIOS SAIDOS ONTEM

— Herval, para os portos do sul

— Alegrete, para o norte.

— Captain Potié, belga, para o sul.

— Rebocador Trovão, que está conduzindo um batelão para o sul.

— Itaquicé, para os portos do sul.

— Comandante Pessoa, para o sul.

— Benedict, inglês, para os Estados Unidos da America do Norte.

— Recifeloide, do Loide Brasileiro, saiu ás 5 horas, regressando logo depois com avarias nas maquinas. Ficou atracado nos arrecifes para os devidos reparos.

OUTROS NAVIOS ESPERADOS

— Campos Sales, amanhã, do norte para Salvador, Rio e Santos.

— Felipe Camarão, no dia 23, do sul para Cabedelo e Areia Branca.

— Almirante Jaceguay do sul para a Europa, no dia 20.

— Henrique Dias, no dia 19, do sul para Cabedelo e Areia Branca.

— Almirante Alexandrino, hoje, da Europa para Rio e Santos.

— Duque de Caxias, no dia 26, do norte para Salvador, Rio e Santos.

— Inconfidente, no dia 24, do sul para Natal e Cabedelo.

— Minaslloide, do sul, no dia 16, para New York e escalas.

— Comandante Ripper, no dia 15 do sul para Belém e escalas.

— Cantuaria, no dia 28, de New York e Trinidad para o Rio de Janeiro.

— Itamarati, no dia 16, de Curaçáu e Trinidad, conduzindo petroleo.

— D. Pedro I, no dia 18, do sul para Salvador e Rio de Janeiro.

— Pará, no dia 20, do norte para Salvador e Rio de Janeiro.

— Acreloide, no dia 20, do Rio em lastro, para Santos. Vem carregar açucar.

— Aragano, dos portos do sul, no dia 16, para Areia Branca.

— Itanagé, dos portos do sul, no dia 15, para Belém e escalas.

— Araribá, dos portos do norte, no dia 16, para o Rio de Janeiro.

— Alegrete, no dia 17, de Natal e Cabedelo para Porto Alegre e escalas.

— Rioloide, no dia 19, do norte para Porto Alegre e escalas.

AS ULTIMAS ELEIÇÕES REVELARAM NOTAVEL APRIMORAMENTO DE NOSSA CULTURA POLITICA

E consolidou no país a ordem democratica, diz a este jornal o deputado paraibano, Osmar de Aquino — Qualquer atitude anti-democratica d'agora em diante pode ser considerada como atitude suicida

Encontra-se, no Recife, o deputado Osmar de Aquino, integrante da bancada udenista paraibana á Camara Federal. Falando á reportagem no Grande Hotel disse que o motivo de sua ida áquele Estado era rever amigos e parentes. E acrescentou:

"Somente ao chegar á Paraiba é que poderei tomar conhecimento da organização do novo governo do Estado. Sei, porém, que o governador Osvaldo Trigueiro tem a preocupação de selecionar valores e, prova disso, é, por exemplo, a escolha do secretario do Interior. A escolha recaiu num dos maiores valores intelectuais e morais da nova geração paraibana.

"Tenho a certeza de que o novo governador realizará uma obra de profundo interesse social e senso democratico. Já agora a obra de governo tem de ser obra de ciencia e tecnica e exige dos homens que dirigem alto discortinio para encaminhar a solução dos agudos problemas humanos, sobretudo de ordem economica e social que atormentam a sociedade brasileira. E' talvez a falta dessas qualidades que nos tem colocado numa situação realmente dificil.

"Na verdade não é possivel corrigir o regime inflacionista em que vivemos com uma politica de deflação financeira abrupta sob todos os pontos de vista e até em relação ao credito, como vem acontecendo. A incapacidade para solver os problemas primarios do povo, problemas de alimentação, casa, roupa, etc., terminará, se não fôr corrigida em tempo, por subverter a ordem social e politica de que tanto falam os recionarios, menos por amor a ela do que por pretexto de combater as correntes da esquerda, e alguns pam criar um clima propicio á eclosão de surtos ditatorialistas.

"O certo é que a grande ameaça á ordem democratica não é o comunismo, como primariamente se pretende. E' a miseria que atinge a classe média, cuja proletarização é um fenômeno que entra pelos olhos. E' exatamente isso o que eu chamo de desconfiança na democracia, porque os verdadeiros democratas antes de se preocuparem com as chamadas idéias subversivas procuram realizar o regime democratico, dando-lhe conteudo e força para dentro desse regime solucionar as questões economicas, sociais e politicas, vale dizer para resolver os problemas. Já disse e repito, a democracia só se defende realizando-se. Para realizá-la é preciso neste instante deslocá-la do centro para a esquerda. E' esta obra de deslocalização e de adaptação da democracia á vida moderna, que vem tentando as grandes vozes do pensamento democratico do mundo, e entre estas, para citar as mais altas, Wallace nos Estados Unidos, Benes, na Tchecoslovaquia, Videla, no Chile e José Americo no Brasil.

Poder-se-ia sintetizar este pensamento politico dizendo que é preciso sair do anti-comunismo para a democracia. Isto quer dizer que é necessario evitar aquela politica anterior á guerra na qual sucumbiram varias democracias, tanto na America como na Europa sob o pavor sensorial do comunismo como pretexto para o que os reacionarios chamaram de fortalecimento do poder, eufemismo com que se encobria o germe do fascismo".

Perguntamos:

— Há ainda possibilidade de golpes no Brasil?

— "Não. Nem seria possivel que um povo de tradições e de indole secularmente liberais, depois de uma prova brutal de ditadura se submetesse passivamente a tentativas golpistas, caudilhescas ou ditatorialistas. Ademais as ultimas eleições, que possibilitaram de oito a nove governos de oposição revelaram um notavel aprimoramento de nossa cultura politica pela consciencia das responsabilidades politicas por parte do povo brasileiro, deu redesa aos sãos temês da democracia entre nós um testemunho irrefutavel de que quer viver dentro da ordem democratica e de que tem para isso perfeita educação.

As eleições de 19 de janeiro consolidaram no país a ordem democratica e civil de tal maneira que qualquer atitude anti-democratica dagora por diante se pode considerar de atitude suicida.

Voarão a uma altitude de 12 mil pés

NEW YORK, 12 (U. P.) — A Trans Land Allines ordenou que todos os aviões dotados de cabines de pressão, apenas se mantivessem á altitude de 12.000 pés ou menos, até que seja esclarecido o estranho acidente, no qual o navegador dum Constellation foi atirado do aparelho a quatro milhas acima do oceano, segunda-feira á noite.

O navegador em questão foi George Hart, que foi atirado aos ares quando a cupola plástica do seu avião se desprendeu do aparelho, durante um vôo transatlantico.

Notícias da Marinha

Curso de especialização para oficiais — Matriculados na Escola de Guerra Naval — Terceiro Distrito Naval — Seguiu para o Rio o comandante Pederneiras — Venda de um caminhão

Foram matriculados no curso por correspondencia da Escola de Guerra Naval, para a parte preliminar, os seguintes oficiais: capitão de fragata Jatir de Carvalho Serejo — José de Avila Goulart — José Lins de Vasconcelos — Lucio Martins Meira e Silvio Heck.

Os capitães de corveta, do (C. O. A.) — Mario Rocha de Figueiredo Lima — Ataualpa Silva Neves — Aroldo Zani — Rui Guilhon Pereira de Melo — Humberto Junqueira Ferreira da Silva — João dos Santos Costa — Lauro Hercilio de Almeida — Augusto Roque Dias Fernandes — Carlos das Chagas Dinis — Vilmar Campos de Araripe Macedo — Luis Clovis de Oliveira — Hermann Gonçalves Martins — Carlos Luiz Duque Estrada — Hermann Baena — Alberto Salvador D'Orsi — Milton de Siqueira Lopes — Silvio Monteiro Moutinho — Valfrido Quintanilha dos Santos — João Artenio Marques — Moacir Dunham — Luiz Gonzaga Pimentel — Jonas de Oliveira Paredes, bem como os capitães de corveta do (C. F. N.) — Alberto Gurgel Sales — Floriano Daltro Ramos e Ilidio Sirotheau Corrêa.

CURSO DE ESPECIALIZAÇÃO PARA OFICIAIS

Cursaram a especialidade de maquinas, do Curso de Atualização do Pessoal da Armada, no periodo de 1-10-946 a 13-1-947, tendo sido aprovados com otima classificação, os seguintes oficiais: capitães tenentes Eliseu Palet de Abreu Lima — Jaborito Nepomuceno de Oliveira — Gustavo F. P. Bittencourt — Elci Silveira da Rosa e Abelardo Romano Milaner e os primeiros tenentes Paulo Alcidio G. T. de Freitas, Eduardo Julio Sabola Bandeira de Melo, Arnaldo Correge Lage, Haroldo da Rosa Martins, João Mario Batista, Paulo Bruno Brito de A. Filho, Murilo de Sousa, Antonio Martins Fontes e José Carlos Coelho de Sousa.

O USO DO BIGODE

No requerimento em que o suboficial Manuel de Matos Sobrinho pediu ao diretor geral do Pessoal da Armada para usar bigode, aquela alta autoridade naval baixou o seguinte despacho — Deferido.

CONDECORAÇÕES ESTRANGEIRAS

O almirante Jeronimo Francisco Gonçalves, requereu autorização para fazer constar em seus assentamentos a tradução dos diplomas das Comendas da Ordem "El Sol del Perú" e "Ordem Militar de Ayucho" e da medalha "Cruz de Guerra com Palma", com que foi agraciado pelos governos do Perú e da França, sendo o seu requerimento despachado favoravelmente.

DISTINTIVO DE COMPORTAMENTO

Mereceu o Distintivo de Comportamento, por ter satisfeito ás exigencias contidas em regulamento, o marinheiro de primeira classe Osdeval Gois Magalhães, tendo o referido marinheiro recebido o respectivo diploma assinado pelo diretor geral do pessoal da Armada.

TERCEIRO DISTRITO NAVAL

Seguiu para o Rio de Janeiro, no dia 11 do corrente, em gozo de férias regulamentares o capitão de fragata Oswaldo Pederneiras, Capitão dos Portos de Pernambuco.

Assumiu as funções, no seu impedimento, o capitão de corveta Lauro Hercilio de Almeida.

— A quem interessar, avisa-se que se acha á venda na Escola de Aprendizes Marinheiros desta capital, sita á rua São Jorge n.º 25, um caminhão Internacional tipo 1943.

As propostas para a compra deste caminhão deverão ser entregues ao Imediato da referida Escola, devidamente lacradas, até o dia 20 do corrente, ás 12 horas.

A abertura das propostas será feita pelo comandante da Escola, no dia 22, ás 14 horas, na presença dos interessados.

Noticias da Aeronáutica

Cooperação da Força Aérea Brasileira ás vitimas da enchente da Bolivia — Deferido o requerimento da "Rêde Aérea Nordestina Ltda." — 2.ª Zona Aérea — Chefia do Serviço de Intendencia — Visita ao Iburá

O ministro Armando Trompowski, tem recebido detalhadas noticias acerca dos vôos de aviões da FAB rumo á Bolivia. De acordo com decisão governamental, a aviação militar empenha-se em prestar sua colaboração ás vitimas da enchente de Trinidad, naquele país amigo, conduzindo generos, medicamentos, medicos, enfermeiros desta capital para La Paz e dali para a zona assolada.

Ainda ante-ontem, o tenente brigadeiro Eduardo Gomes, diretor de Rotas Aéreas, levou ao ministro novas informações a respeito. Um dos aviões daqui saidos ultimamente transportou para a Bolivia 1.980 quilos de carga, levando ainda nove medicos e enfermeiros á reforçar a equipe brasileira de socorro. No regresso, o mesmo avião trouxe para Santa Cruz de La Sierra evacuados da região, entre homens, mulheres e crianças, aos quais foram dispensados todos os cuidados de uma assistencia efetiva.

No dia 10, outro avião da FAB conduziu generos com que acudir [illegible] foi feito a. Tanto nessa tarefa como na da retirada das vitimas da enchente, os aviões militares do nosso país tem desempenhado um importante papel, segundo o depoimento das autoridades bolivianas, que não se cansam de expressar o seu reconhecimento pela cooperação em larga escala que lhes está dando o governo do Brasil.

DESPACHO DO MINISTRO

Foi despachado pelo ministro o seguinte requerimento da Rede Aérea Nordestina Limitada, sociedade por quotas de responsabilidade limitada, com séde na cidade de Recife, Pernambuco, solicitando autorização para seu funcionamento

(Conclue na 10ª pag.)

DIARIO DE PERNAMBUCO
(Orgão dos Diários Associados)
FUNDADO EM 1825 — Diretor: ANIBAL FERNANDES
Redação e administração: Praça da Independencia — Recife — Sucursais: Serviço de Imprensa Ltda. rua 7 de Abril, 341. São Paulo. Serviço de Imprensa Ltda. Ed. Odeon (sala 802) — Rio de Janeiro, Maceió, Alagôas, rua Senador Mendonça, 18 — 1.º and. João Pessôa, Paraiba, avenida João Machado, 1078; Natal, Rio Grande do Norte, avenida Rio Branco, 515
A correspondencia de ordem comercial deve ser endereçada ao gerente do DIARIO DE PERNAMBUCO. Para anuncios procure o Dep. de Publicidade. TELEFONES: Direção e redação 6659. Gerencia 6027. Assinaturas: No país: Ano Cr$ 150,00, semestre Cr$ 80,00. No exterior: Ano Cr$ 300,00; Semestre, Cr$ 160,00. Pagamento adiantado. Cobrador autorizado: JOSE' FLORIO.
QUINTA-FEIRA, 13 DE MARÇO DE 1947

A MIOPIA DO CONSELHEIRO

O inefavel conselheiro Cabral de Melo, que sempre esteve ao serviço incondicional do queremismo, quis mais uma vez prestar um servicinho ao antigo chefe e amo, apresentando ao Conselho Administrativo um requerimento, no sentido de serem solicitadas informações á Interventoria, relativamente á situação financeira do Estado.

Os srs. Luiz Oiticica e Luiz Cedro sairam ao seu encontro, para fazer-lhe ver a inoportunidade de tal pedido: de um lado, por não estar sendo apreciado um caso concreto, em que fossem admissiveis as informações solicitadas; e de outro, porque o Conselho não é um orgão de iniciativa e age sempre provocado nas questões administrativas, pelo poder executivo. O requerimento estaria bem formulado, si se tratasse de um pedido de esclarecimento sobre um caso concreto, que o Conselho tivesse de decidir. Fóra disso, era inoportuno.

Causou estranhesa que o sr. Cabral estivesse hoje tão interessado em conhecer a real situação financeira de Pernambuco, quando disso jamais cuidou, anteriormente, e na época em que de seu dever era examinar as contas das prefeituras, galardoadas pelos "donativos" que lhes foram distribuidos pela Secretaria da Viação no exercicio de 1945 (antes de 29 de outubro).

Todo mundo sabe que, nesse exercicio, a distribuição alcançou a bonita cifra de 13 mil contos. Logo que chegou ao governo o desembargador Neves, mandou sustar a entrega dos saldos restantes dessas consignações, condicionando-a a uma prestação de contas das parcelas já recebidas do Tesouro pelos mencionados prefeitos. Nunca se soube ao certo em que e como foi gasto tão vultoso numerario.

O conselheiro Cabral, mau grado o seu grosso "pince-nez", não quis saber que especie de documentação era a que apresentavam os tais prefeitos ao Conselho.

Não investigou si a documentação era improba ou graciosa. Fez tabua raza de tudo e aceitou sem mais exame os papeis que lhe eram apresentados. Pudera, não! O sr. Luiz Cabral é um disciplinado correligionario.

A situação financeira, si alguma delicadesa apresenta, reflete o esbanjamento a que se entregaram, ao apagar das luzes, os desgovernos queremistas, que foram distribuindo dinheiro ao seu bel prazer: 13 mil contos para as prefeituras, 3 mil e tantos contos para a Radio Clube, afóra outras achegas, e sem falar nas verbas secretas; e que por serem secretas jamais foram reveladas. Para essas e outras cousas jamais o olho de lince desse conselheiro se voltou aguçado. Sua miopia era integral.

O P.S.D. PERNAMBUCANO NA OPOSIÇÃO

O partido do sr. Agamenon está, ao que parece, marchando para a oposição ao general Dutra. Não precisa muita arguica para o descobrir. Ainda ha poucos dias, falando a um jornal de S. Paulo, o antigo cerra-fila do queremismo declarou, do alto de seus tamancos, que vencera a eleição em Pernambuco: contra o presidente da Republica, contra o interventor federal e contra o mais humilde inspetor de quarteirão.

A presença no Recife do sr. Getulio Vargas foi outra demonstração anti-governista, pois todo mundo sabe que, entre o ex-ditador e o atual presidente da Republica, não ha nenhum ponto de contacto. Aliás, a vinda do sr. Getulio Vargas ao Recife deu resultado completamente oposto. O pleito na capital foi uma prova da impopularidade manifesta do sr. Getulio, a que o sr. Agamenon se atrelou, em descompassado reboque.

De qualquer maneira, o aparecimento do homem do Estado Novo, num comicio publico, em Pernambuco, patrocinando a candidatura do sr. Barbosa, foi tida nos meios politicos como um desafio ao presidente.

Ontem mais uma vez, manifestou-se o anti-dutrismo do P. S. D. pernambucano, através do sr. Osvaldo Lima, em pleno Tribunal Eleitoral. Sem quê nem para quê, o autorizado porta-voz do sr. Agamenon e da candidatura Barbosa desmandou-se em ataques ao presidente da Republica, ao referir-se á interventoria do general Dermeval. Para o sr. Osvaldo Lima, o sr. Dermeval Peixoto era apenas um reflexo do sr. Eurico Dutra. Assim não se podia culpar a um, sem jogar a responsabilidade em cima do outro.

Que um politico apóie ou deixe de apoiar o presidente da Republica, está no seu direito. Somente, já era tempo de se tirarem as mascaras e acabar com certas cerimonias.

O sr. Agamenon tem á sua disposição uma grande tribuna, que é a do Parlamento. Tambem o sr. Osvaldo dispõe dos mesmos meios e recursos. Quer-nos parecer que essa hostilidade ao chefe do governo deve caraterizar-se de uma maneira mais concreta, indo-se logo direto ao fim.

O Tribunal Regional de Pernambuco é um cenario muito provinciano. Não é ao reporter de um jornal que se confiam queixas e murmurações contra o presidente da Republica. O sr. Agamenon deve fazê-lo, e com ele o sr. Osvaldo, da tribuna do Parlamento, inscrevendo-se logo francamente na oposição ao governo. Esse jogo de indiretas e alfinetadas é que não se compadece com a propria dignidade do mandato que um e outro exercem.

Exigem equiparação de salario

RIO, 12 (Meridional) — Os engenheiros da Administração do Porto daqui, requereram ao ministro da Viação equiparação dos salarios aos vencimentos dos cargos de carreira dos engenheiros do Serviço Publico Federal. O ministro mandou que aguardassem oportunidade.

A LIÇÃO DE RUI

Austregesilo de ATHAYDE
(Para os "D. A.")

RIO (Retardado) — Rui Barbosa foi sem duvida o maior mestre de civismo que teve o Brasil.

Durante cinquenta anos a vida publica nacional contou nele um guia, um ponto de referencia, um exemplo e uma norma. Onde estivesse Rui estaria sempre a boa causa da liberdade e da justiça. Na sua boca essas palavras que sôam como vitupérios na oratoria dos impostores, adquiriam a força convincente das verdades eternas, que não podem ser alteradas pelas contingencias.

* * *

Foi ele quem educou as gerações que acabaram vencendo a ditadura e que jamais se conformaram com o eclipse da democracia.

Ensinou-nos que o homem e as nações valem pelo grau em que sabem defender a liberdade e tornou evidente que o destino do Brasil se acha irremissivelmente ligado aos principios politicos e morais que assentam na justiça.

As suas lições constituem o monumento da sua vida. por isso não desejava que perpetuassem a sua efigie no bronze e sim que escrevessem o seu nome na frontaria de uma escola.

* * *

O maior serviço que se pode prestar á juventude é divulgar entre ela a obra de Rui.

Dirão que era um retórico, alheio á realidade brasileira, dando mais apreço á doutrina do que aos fatos e coisas que passavam a seus olhos. Dirão, porém, uma falsidade.

Rui conhecia fundamente o Brasil, os seus problemas, as suas necessidades. Interpretava-os e apontava-lhes as soluções adequadas.

Mas o que nele sobrepujava tudo mais e tinha o sinal da imortalidade, era o idealismo, a fé na grandeza do espirito, o amor ao trabalho, o devotamento á patria. Eram as virtudes morais, tão desprezadas hoje, e que estão sempre na base do podêrio das nações.

Presos os assaltantes da joalheria

SÃO LUIZ, 12 (Meridional) — Foram capturados pela policia maritima deste porto, a bordo de um navio que se destinava a Belém, três ladrões que há dias arrombaram uma joalheria em Fortaleza. Foi apreendida grande parte das joias roubadas que estavam guardadas nas malas dos assaltantes e são avaliadas em 200 mil cruzeiros. Ignora-se ainda o paradeiro da parte restante.

Emprestimos para a casa propria

RIO, 12 (Meridional) — Uma circular do secretario do prefeito comunica que a Carteira Hipotecaria do Banco da Prefeitura abriu inscrições para emprestimos destinados á aquisição da casa propria por parte dos funcionarios municipais, a partir de amanhã.

CONTRA O ISOLACIONISMO

ASSIS CHATEAUBRIAND

S. PAULO, 10 — Estão os partidos paulistas agindo com mais bom senso do que fora licito esperar, diante das intransigencias dos extremistas do meio (e o "meio" tambem tem os seus extremos), que se manifestam em principio contra a idéia de colaboração com o novo governo estadual. Eu escrevia ha seis meses a um chefe da UDN, meu amigo, dizendo-lhe que o problema mais serio do Brasil consistia na penuria do nosso sortimento de politicos. Realmente, o que mais falta faz neste país e aquilo contra o qual mais se clama, pensando que a mercadoria existe em abundancia.

Quando o sr. Getulio Vargas e seus tenentes arremetiam contra o politico profissional, eu conversava com os meus botões: "Ai quem nos dera que eles existissem de verdade no Brasil! Contariamos com um estado maior de homens habeis, conhecendo os meandros do partidarismo, e, assim, aptos a nos ajudarem a sair das dificuldades em que costumam atolar-se todos os regimes novos". Se a revolução de 30 tivesse tido, para fazê-la prosperar na paz, uma equipe de politicos, em vez dos colós que, com o sr. Getulio Vargas á frente, diziam e faziam todos os dias tolices, de grosso calibre, em lugar de termos perdido o golpe de 3 de outubro, haveriamos produzido resultados apreciaveis para o progresso nacional. Trazia a revolução nas suas linhas de vanguarda, pelotões, puxados por chefes bisonhos, por tenente e capitães primarios, destituidos da sagacidade indispensaveis ao manejo dos negocios do Estado. Se tivessemos naquela ocasião uma equipe de profissionais da politica, a historia seria outra. Haveriamos poupado a nau do Estado de bater em tantos escolhos e bancos de areia, que a levaria a fazer agua por todos os porões.

Cada vez mais constato o éco simpatico dos apelos que o sr. Adhemar de Barros dirige aos da grei democratica para que se acerquem dos Campos Elisseos e venham patrioticamente facilitar-lhe a tarefa do governo. O cáos administrativo, em que se acha S. Paulo, a debilidade de suas finanças, a sobrecarga ultimamente posta sobre o dorso do contribuinte, com o aumento clamoroso das despesas, colocam este Estado no nivel de varias outras unidades da Federação, que bracejam com enormes "deficits" orçamentarios.

Seria erro pensar que S. Paulo dispensa um governo de união das suas forças de democracia para superar os obstaculos, que se levantaram á nossa recuperação interna e externa. A tese do esfacelo dos elementos democraticos de Estado, só pode caber na cabeça dos inimigos do bem-estar e da dignidade com que se deve apresentar S. Paulo entre as outras unidades federativas. Tem-se estafado o governador, que se vai empossar, de afirmar que não pretende o poder só para si, pois que não foi o vencedor das urnas. "Quem ganhou foi o povo", disse-nos o sr. Adhemar de Barros, no primeiro contacto que tivemos, duas semanas depois das eleições. E porque foi o povo quem venceu, e desejo do primeiro mandatario constitucional da vontade da comunidade bandeirante, passar a esponja na luta, que fundou, e olvidar os ultimos residuos de desinteligencia das facções, motivados pela rixa eleitoral.

Uma jornada em torno da pugna nas urnas é o episodio que dura um ou dois meses. E acaba porque sua finalidade é mesmo ser liquidado em curto prazo. Agora, um governo é um sistema permanente, onde se articulam vontades, idéias e programas, representando forças homogeneas e unidas, para promover a felicidade coletiva. Vitorioso por uma pequena margem, com um partido de improvisação, sentiu espontaneamente o sr. Adhemar de Barros, desde a primeira hora, a necessidade de atrair para a familia do governo a contribuição de outros partidos, que alargassem a superficie de sua autoridade para tomar as graves decisões que ele vai ser chamado a adotar.

Até ontem um governador do Estado de São Paulo se considerava senhor de direito divino. Era eleito por chefes e chefetes, donos de varas de eleitores, em quem mandavam como rebanhos de carneiros. Governava o Estado uma oligarquia eleitoral, cujo poder assentava em bases quase feudais. O chefe do executivo, que vai empossar-se, é o primeiro cidadão que, eleito pelas massas populares, se despe do orgulho olimpico de muitos de seus antecessores, para confessar humildemente que não deseja encarnar o poder do Estado, como privilegio exclusivo da sua pessoa. E está lutando, e luta desde a manhã seguinte a do triunfo, contra o isolacionismo de seus comprovincianos. Aspira ele um São Paulo maciço para intervir na orbita da Federação como uma entidade ponderavel, ao serviço da unidade brasileira e da reconstrução do regime, que a ditadura anarquizou e dissolveu.

Um chefe de Estado, pretendendo por toda lei dividir honras, glorias e responsabilidades do governo com aqueles que ele derrotou nos comicios, constitui novidade no Brasil.

Compare-se o São Paulo de 1947 com o de 1934. Então o sr. Getulio Vargas procurava por todos os modos dividir os paulistas para reinar soberano aqui dentro. E conseguiu o seu intento. Hoje, vemos o general Dutra dar o seu genro, adversario de ontem do sr. Adhemar de Barros, para que ele venha constituir uma das peças do secretariado do governo que deve recompor a autoridade de São Paulo nos conselhos da politica nacional. Marcha sereno o chefe da nação ao encontro do desejo do governador, que derrotou aqui nas urnas o partido do presidente. Que buscam ambos senão fortalecer São Paulo, para que São Paulo funcione como o maior baluarte da nova ordem democratica?

Na verdade, o regime só tende a robustecer-se com esse acordo de vontades, desde que ele seja colaboração bem entendida, no plano administrativo, e unidade de votos, no plano federal, para as grandes medidas que o chefe da Nação está no dever de adotar se pretende que o Brasil tire da guerra e das aliancas que selou os resultados que lhe são devidos. Nada disso impede que os partidos, que se aglutinam em torno do chefe do executivo estadual, conservem sua iniciativa para criticá-lo, quando ele errar, e precisar ser chamado a fala para emendar-se dos proprios erros.

Uma coligação, para executar um determinado plano adminis-

(Conclúe na 10.ª pagina)

ATOS DO GOVERNO FEDERAL

Assinados nas pastas da Justiça, Agricultura e Trabalho

RIO, 12 (Meridional) — O presidente da Republica assinou os seguintes decretos:

Na pasta da Justiça:

Concedendo naturalização: a Angelo Alexandre e Isak Katzewitsch, naturais da Russia; a Angel Fanny, natural da Polonia; a Marius Abrien Deydier, natural da França; a Margarida Perel Capua, João Marzullo, Angelo Scavino, Emilio Talchachi e Lagana Giuseppe, naturais da Italia; a Manuel Rodrigues e João Rodrigues Pascoal, naturais de Portugal; a Julio Aretta, natural da Argentina e a Carl Ernest Otto Siemes, natural da Alemanha.

Aposentando: Tiburcio de Souza Pais, guarda civil, classe I; a Manuel Gomes dos Reis, guarda civil, classe J; e a Pedro Vieira da Rocha, guarda civil, classe G.

Concedendo aposentadoria: a Fernando Alves Pereira, servente, classe E; a Valentim Geier, escrivão de policia, classe M; e a Vitor Fernandes Junior, guarda civil, classe J.

Concedendo reforma: ao sargento Agricola Menezes dos Santos; ao cabo Itamar Dias de Oliveira Santos, e ao soldado Casemiro da Silva Filho — todos da Policia Militar do Distrito Federal.

Nomeando Newton Soares Coelho e Valdemar Candido Aleixo, interinamente, inspetor de alunos, classe E; e Nelson Duarte, interinamente, como substituto, oficial de Justiça padrão D, da Justiça do Distrito Federal.

Exonerando Irene Correia Tufani, de escriturario, classe E.

Concedendo exoneração: a José de Oliveira Castelo Branco, de escrevente juramentado da 10.ª Circunscrição do Registo Civil; a Jeferson Machado de Góes Soares, de escrevente juramentado, padrão G; a Alzira Correia da Costa, de datilografo, classe D; e a Pedro Dourado do Gracioso, de policia especial, classe F.

Indultando do resto de suas penas, os seguintes sentenciados: Candido da Veiga Alfien; João Lucas de Oliveira, João Pinto de Freitas e Abraão Moisés.

Expulsando do territorio nacional o português Valter Augusto, que conforme foi apurado pelo Departamento Federal de Segurança Publica, se tem constituido elemento nocivo aos interesses do país.

Revogando a portaria ministerial de 10 de junho de 1929, em virtude da qual foi expulso do territorio nacional o polaco Gutmann Eilkchik e a de 11 de setembro de 1917, pela qual foi expulso do territorio nacional o italiano Miguel D'Angelo.

Na pasta da Educação:

Readmitindo Sebastião de Freitas Neto, no cargo de escriturario, classe E.

Na pasta da Agricultura:

Nomeando Olavo Moreira Ferreira, interinamente, pratico rural, classe D e Hamilton Pinheiro Guerra, interinamente, veterinario, classe J.

Nomeando: Fernando Flavio Marques de Almeida, interinamente engenheiro de minas, classe K; João Ferreira de Sousa Leal, interinamente veterinario, classe J; Manuel

(Conclúe na 10.ª pagina)

Advocacia do diabo

J. E. de Macedo SOARES
(Para os "D. A.")

RIO, 12 — Os comunistas, cooperando nos trabalhos constituintes da ultima Assembléia Nacional, tomaram uma atitude certa na luta pela adoção do sistema de representação proporcional. Quiseram mesmo exagerar, antecipando a formação do proprio Poder Executivo pela formula da colegiada com representação proporcional dos partidos. Contudo, defenderam bem os seus interesses politicos e partidarios, propugnando por um sistema eleitoral que assegura a representação das minorias.

Efetivamente, a primeira idéia de representação nacional data da Revolução Francesa e se atribui a Mirabeau. Mas o primeiro projeto legislativo goi o de Andrae e Hare em 1865, quando o liberalismo tomava vulto na Europa. As formulas mais modernas da representação proporcional decorrem, pois, da necessidade de se aperfeiçoar a participação de todas as correntes politicas expressivas, na formação da vontade nacional. Varias sugestões incompletas para assegurar a representação das minorias foram experimentadas e abandonadas. Somente a formula de representação proporcional, suscetivel de grandes aperfeiçoamentos, póde acompanhar o progresso da cultura politica nas democracias modernas, dando-lhes a realidade da representação, que por outro lado afirma a legitimidade politica da ação legislativa.

Assim, agiu bem o Partido Comunista na ultima Assembléia Constituinte, defendendo a tese mais conveniente aos seus interesses politicos e partidarios. Politicos, porque, ao menos na tese da "tomada do poder", é a que melhor garante a representação das minorias; partidarios, porque é a unica capaz de preservar a verdadeira intenção dos seus votos na urna, respeitando-se até os limites da proporcionalidade matematica.

Mas agora que, diante do espirito de rotina e da incompreensão reacionaria da magistratura eleitoral — tocaria ao Partido Comunista defender bravamente a tese, que abriga o seu duplo interesse politico e partidario, os dirigentes vermelhos viram a casaca, passam para o campo inimigo, atraidos por enganador interesse imediatista. Já agora, pois, os comunistas acham que a lei agamenonica vale mais do que a propria Constituição elaborada pelos representantes da Nação. No sentir dos comunistas o "ditado" da ditadura domina na hierarquia das leis, não tanto pelo parecer do honrado procurador Côrtes de Lacerda, mas principalmente porque uma eventual maioria na edilidade da Capital da Republica lhes dá o falso direito de se beneficiarem das sobras, espoliando a representação dos outros partidos.

O imediatismo é mau conselheiro. A ambição turba os sentidos. Para se assegurar uma maioria perigosa na Camara dos Vereadores, o Partido Comunista mutila suas bancadas em varios Estados, nos quais a cirurgia majoritaria o expropria em favor das facções burguesas dominantes.

Ora, não está provado que as duas unicas "vitorias" comunistas no ultimo pleito tenham servido realmente suas intenções. Ambas, a de São Paulo em aliança com o sr. Ademar de Barros e a da Capital Federal logrando a maioria da vereança — ambas são vitorias de Pirro. Mais uma como essas e o Partido será extinto.

Ninguem mais discute neste pais a inopcia da direção politica do sr. Luiz Carlos Prestes. Desde o colaboracionismo getulista, a associação com o especulador Borghi, os seus furores e ressentimentos contra todos os amigos da liberdade — até ás suas mais recentes alianças com novos ricos e peculatorios, tudo demonstra a incompreensão, o ilogismo, a obtusidade de um homem que possui todavia tantos requisitos para a carreira politica.

Se não fosse assim, o sr. Luiz Carlos Prestes não teria embarcado na canoa Ademar, na qual o melhor que lhe poderá acontecer é ser traido e roubado pelo parceiro infiel, pois a fidelidade do Ademar só lhe poderá render tresdobrados sacrificios e sofrimentos. No caso da representação proporcional, calha a mesma observação. Não foi negocio assumir extemporaneamente as responsabilidades de maioria, numa assembléia vigiada por toda a Nação. Para tal conseguir, o Partido Comunista renega a doutrina e a pratica de suas verdadeiras conveniencias politicas e partidarias!

Com essa advocacia do diabo, quisemos mostrar os erros do inimigo e por conseguinte os acertos da boa-causa. São notas á margem que elucidam os acontecimentos, mostrando o que valem certas intenções e justificações.

ATOS DO GOVERNO ESTADUAL

Professores para o Colegio Estadual — Nomeações de professoras

O interventor federal, por intermedio do seu ajudante de ordens, tenente Ademar de Oliveira Correia, se fez representar nas festividades ontem realizadas, no Grupo Escolar Duarte Coelho, em comemoração á fundação da cidade de Olinda.

— Esteve, ontem, no Palacio do Governo, em visita de cumprimentos ao interventor federal, o sr. Etienne Durand, consul da França neste Estado.

— O interventor federal recebeu ontem, em audiencia, as seguintes pessoas: professor Edgar Altino, desembargador Felisberto Santos Pereira, Oton Bastos, prefeito de Serinhãem, Consuelo Duarte, João Batista Vieira Lima, prefeitos de Macaparana e Orobós; promotor de Caruarú, Tabosa de Almeida, Maria Olindina de Oliveira Cavalcanti, Manoel de Santa Cruz Valadares, Romildo Ferreira Gomes, Antonio Maranhão, da Urano Filmes; uma comissão de estudantes, secretario da Casa de Detenção do Recife, José Acioli, João Cabral de Melo e Odete de Oliveira Antunes.

— Em audiencia popular, foram atendidas 36 pessoas.

O interventor federal assinou os seguintes atos:

nomeando a professora Anisia Bezerra de Farias, para reger a cadeira n.º 131, primeira entrancia, padrão "C", localizada em Itapetininga, do municipio de São José do Egito, durante o impedimento da efetiva, Ida Vieira de Lira, que se encontra matriculada no Instituto Pedagógico;

nomeando a professora Albanita Maciel Pinheiro, para reger a cadeira n.º 29, de pré-orientação profissional, padrão "D", localizada na Escola Rural Alberto Torres, da capital, enquanto durar o impedimento da professora efetiva, Cleura da Silva Basto, que se encontra licenciada, contando-se o exercicio de 11 do corrente;

contratando o professor Reginaldo Santiago, para lecionar Inglês nas 1.ª e 2.ª series dos cursos classico e cientifico do Colegio Estadual de Pernambuco, incidido a despesa na letra "b" consignação 836-8330, da verba 836-Colégio Estadual de Pernambuco, do orçamento vigente;

dispensando, a pedido, o dr. Othon Afonso de Sousa Paraiso, da interinidade da cadeira de Inglês, padrão "J", do Colegio Estadual de Pernambuco, e nomeando para substitui-lo, tambem interinamente, o bel. Lourival Vila Nova.

SECRETARIA DA SEGURANÇA

O secretario da Segurança assinou as seguintes portarias:

elogiando o escriturario, padrão "I", Artur da Costa Florido, encarregado do Serviço de Registro de Estrangeiros, pelos bons serviços prestados nessas funções, revelando apreciavel compreensão de responsabilidade e qualidade de colaboração;

nomeando o cabo Feliciano Dias de Lima, para exercer o cargo de comissário de policia da localidade "Lago Grande", do municipio de Catende, atualmente vago;

transferindo, a pedido, o cabo

(Conclúe na 10.ª pagina)

O Momento Internacional

O presidente Truman pediu ontem pessoalmente ao Congresso americano que votasse uma verba de 400 milhões de dolares para auxilio economico e material, inclusive acessorios militares para fortalecer a Grecia e a Turquia contra a expansão do totalitarismo russo.

Esse é o acontecimento mais sensacional dos ultimos tempos, depois da capitulação da Alemanha. Porque vem marcar o divisor das aguas em que se situa a politica mundial: de um lado a Russia, comandando um grupo de nações satelites no Oriente Europeu e tentando fortalecer a sua posição na Alemanha; de outro, os Estados Unidos e a Inglaterra, esforçando-se por conter a irradiação desse expansionismo e tomando posição nos lugares chamados estrategicos.

Não precisa muita argucia para ver que, no caso de uma guerra mundial, as democracias se apoiarão no bloco de nações ocidentaes e mais na Italia, na Grecia e na Turquia como postos avançados, na direção da Russia Sovietica.

O presidente Truman, não se importando com o que se está discutindo em Moscou, chegou mesmo a acusar publicamente a Russia de estar tentando subjugar as pequenas potencias, anulando ali todo o esforço para a redemocratisação. O mundo joga, entre duas concepções antagonicas, a sua sorte: ou será democratico ou sovietico. Não ha meio termo, Truman disse-o com uma clareza meridiana, mostrando que os Estados Unidos não podem desinteressar-se da sorte das outras nações, quando se vê uma grande potencia pretendendo impor sua vontade e sua forma de vida aos outros povos.

Quem é essa grande potencia que está repetindo hoje os processos de Hitler? Sem duvida nenhuma, é a Russia Sovietica. A Russia que mantem nos seus poderosos tentaculos a Polonia, a Finlandia, a Tcheco-Slovaquia, a Iugo-Slavia, a Bulgaria, a Rumania e a Albania. A Russia que pretende manter a linha do Oder, e todas as suas conquistas. A Russia que quer instalar-se nos Dardanelos e ocupar a Grecia para comandar o Mediterraneo Oriental.

Não temos noticia das reações que o discurso de Truman provocou na Conferencia de Moscou, mas tudo indica que as suas repercussões sejam enormes.

Dia a dia se traçam mais vivas as divisorias da politica mundial. A ONU terá a mesma e melancolica sorte da Liga das Nações. Os blocos politicos é que voltarão a dominar. Na marcha em que vae o mundo, a Terceira Guerra é a mais tragica de todas as realidades, porque a URSS tem deante de si o programa que Hitler traçou e não poude realizar. Staline quer ver si será o Fuehrer que não fracassou.

POETAS E MUSAS

Costa REGO
(Exclusividade para o DIARIO DE PERNAMBUCO neste Estado)

Nos trabalhos até agora publicados com respeito ao centenario de Castro Alves ainda não vi referencia a Eugênia Camara, a musa do poeta, ou seja a mulher de quem êle haveria bebido inspiração e a quem mesmo dedicara grande amor. Sendo atriz e portuguesa, Julio Dantas, pesquisando-lhe as origens, apurou que dela não existe memoria nos fastos da arte dramática de Portugal, onde, presume-se, trabalhou ainda muito jovem, sem tempo nem ensejo para ganhar fama. Adquirindo esta no Brasil, conclui o ilustre escritor português, trata-se em ultima análise de uma artista brasileira.

Pouco importa, quer-me parecer, a distinção, pois as coisas portuguesas e brasileiras devem andar unidas. Vale assinalar que, se a artista ficou sendo brasileira, a mulher era portuguesa; e, tendo inspirado Castro Alves ao ponto, vê-se hoje, de participar de sua gloria literária, já verificará Julio Dantas que não é tão diferente quanto achava o cardeal Gonzaga o amor em Portugal.

A presença de Eugênia Camara na vida e na obra de Castro Alves sugere uma questão interessante. Ela foi, diz-se, a musa do poeta: e os poetas são apresentados sempre como dotados cada um de sua musa. Será isso exato? Em outras palavras, será a musa quem faz o poeta, ou o poeta, afinal, quem faz a musa?

A Mitologia pretende que as artes são presididas por nove musas. Habitando o Parnaso, na companhia de Apolo, essas senhoras, conquanto velem pelos destinos da historia, da musica, da comedia, da tragédia, da dansa, da elegia, da eloquencia e até da astronomia, são no conceito popular sobretudo amigas dos poetas: despenham-se do reino dos deuses, orgulhosos de Jupiter, com o fim especial de meter a pena entre os dedos dos bardos.

Ora, sucede que todo homem conheceu, conhece ou está para conhecer uma certa mulher da qual se pode afirmar, conforme o caso de Castro Alves em relação a Eugênia Camara, que lhe apareceu a titulo de musa; mas nunca se viu musa capaz de transformar em poeta o individuo sem o dom da poesia, de onde resulta, em meu fraco entender, que o poeta faz a musa e não ela o poeta.

A musa é, então, em consequencia, apenas a mulher que teve a fortuna de interessar o poeta. Este a sublinha, em vez de ser criado por ela:

Est-ce toi dont la voix m'appelle,
ô ma pauvre muse, est-ce toi?

Era um grande poeta, Alfred de Musset, cuja vida amorosa revela que nem sempre dispensava trato ameno a suas musas, quem assim punha em duvida a procedencia da propria inspiração.

— E's tu? pergunta êle.

E nós poderiamos responder-lhe:

— Se não é ela, é qualquer outra.

Castro Alves evidentemente foi poeta antes de Eugênia Camara ser musa, ou Eugênia Camara só foi musa porque Castro Alves era poeta.

Aliás, o chamado gênero condoreiro da poesia de Castro Alves, onde não só a mulher domina, e domina menos que os motivos politicos ou sociais, mostra que Eugênia Camara foi o refugio e não precisamente a centelha daquele gênio. Podemos figurá-la bela, moça, triunfante, inteligente, atriz, para compreender o grau da sedução exercida sôbre o espirito do rapaz, cuja gloria tambem era um pouco teatral, e depois sôbre os sentidos, ai unicamente do homem, a traduzir sua exaltação graças ao privilégio de ser poeta.

— Est-ce toi? perguntaria êle, na mesma angustia de Musset.

E nós estariamos aptos a elucidá-lo: seria ela ou outra.

Não há obra de arte para a qual o artista deixe de ser empurrado por uma reação do mundo exterior. Até mesmo no solilóquio, nas demonstrações do jornal intimo á feição de Amiel, é o espetáculo da vida que desperta o trabalho do pensamento. Na poesia de Castro Alves haveria necessariamente uma figura feminina. Essa figura foi Eugenia Camara por uma sorte ou especie de determinismo. O meio e o momento a criaram. Mas essa figura aparecia não só para a poesia como para a vida do poeta, mesmo que não tivesse aparecido Eugênia Camara: para a poesia, pela mesma imposição que leva qualquer poeta a imaginar sua musa, ou suas musas, cantando objetivamente a mulher, ou as mulheres, e foi êsse o caso entre nós de dois grandes parnasianos: Luiz Delfino e Olavo Bilac, em cujos versos a beleza feminina é um tema constante, mas em cuja vida não se aponta a mulher fatal.

A mulher fatal talvez, de resto, nem exista. Existe mais a fatalidade, a escolher os homens, sejam ou não poetas.

Volta ao Rio o sr. Arthur Bernardes

RIO, 12 (Meridional) — Pelo noturno mineiro, regressou hoje ao Rio o sr. Arthur Bernardes, presidente do Partido Republicano, o qual retomará imediatamente suas atividade politicas.

COUSAS DA CIDADE

OS ESTRAGOS NA IGREJA DE S. PEDRO

O prof. Smith já me havia falado, com uma colera sagrada, da brutalidade contra a igreja de S. Pedro. Esse americano descende de irlandeses do sul; e o seu interesse pela arte e pela arquitetura religiosa tem algo de mistico. Ele não compreendia como é que se ousava praticar uma selvageria daquele porte. Então, eu lhe disse:

"Caro professor Smith, vivemos num país muito original. Desde que me entendo de gente que tenho assistido aqui a cousas fenomenais: vi quando se consentiu na demolição da igreja do Corpo Santo e na "restauração" da Sé de Olinda. Vi quando meteram abaixo os Arcos.. vi quando se fundiram os canhões de bronze, do século 17, tomados em batalha, para fazer placas de pontes, e quando se venderam outros, como ferro velho.

Assisti reclamarem a demolição do Carmo de Olinda, para abrir-se um bairro novo. Quase ouvi o estrondo da dinamite, que meteram em Megaípe de Baixo, para derrubar de uma vez por todas a mais velha Casa Grande de Pernambuco.

Vi, ultimamente, alfaias da Madre-de-Deus, vendidas para se cobrirem os "fauteuils" e os "poufs" do Clube Internacional (lembra-se do livro de Anatole "A' l'ombre du mail", caro professor? Lá há um episodio parecido); vi as arcadas e os pulpitos de pedra do Corpo Santo jogados no lixo; vi as pratarias dessa velha igreja, mofando no socavão da Madre-de-Deus; apalpei os azulejos da Sé, do século 18, quebrados a martelo, e os velhos altares barrocos, escavacados para cozinhar o feijão dos pedreiros que demoliam a Sé Velha.

Vi arrancarem o lustre de bronze e cristal do Teatro Santa Izabel, para arrebentá-lo no chão e atirá-lo no Almoxarifado das Obras Publicas.

Tudo isso se fez impunemente, nesta cidade, com a cooperação e a cumplicidade do poder publico e da autoridade eclesiastica.

Por que é que a torrefação do pátio de São Pedro, caro professor, há-de deixar de sacudir a sua fumaça na igreja, si a Prefeitura deu-lhe licença para isso, e si o homem do café com isso ganha mais dinheiro? — E.

A LEGALIZAÇÃO DO COMUNISMO

Mario Pinto SERVA
(Para os "D. A.")

O povo inculto confunde o comunismo com a melhoria de sorte. Entretanto, para começar, o regime comunista da Russia está em completa bancarrota economica e financeira. Ganhou a guerra á custa' dos governos inglês e americano. E a Russia devendo aos Estados Unidos 220.000.000.000 de cruzeiros que não paga nem pode pagar, regime de calote permanente.

No entanto, muita gente pensa ser de espirito liberal manifestar-do-se a favor do funcionamento legal do comunismo. Ora, o comunismo na Russia acabou com todos os partidos politicos, instituiu uma ditadura contra todos os direitos do povo e do operariado, só permite a existencia do Partido Comunista e estabeleceu um regime economico que é apenas e exclusivamente a absorpção de todos os poderes pelo governo, ficando o povo inteiro reduzido a rebanho irracionante e vivendo em permanente ração alimentar.

No mundo inteiro deve haver a reciprocidade de tratamento. A Russia permite o estabelecimento nela de partidos liberais democraticos? Permitiria que os brasileiros lá fossem pregar seus ideais democraticos liberais? Em absoluto, não. Logo, quando os russos permitirem que lá preguemos os nossos ideais, então devemos permitir-lhes que aqui preguem os deles.

O Partido Comunista no Brasil é uma conspiração permanente contra as nossas liberdades. Pretende derrubar integralmente toda nossa organização politica, social, economica e financeira. O que eles querem é acabar com a Constituição vigente, dissolver o Congresso, instituir um Ditador tal e qual como Stalin or Lenine, acabar com a propriedade privada e instituir um governo ou Estado que reja tiranicamente todas as relações sociais. Na exposição do assunto devemos usar da expressão brasileira, muito brasileira "franquezinha franca".

E uma atitude aparentemente muito bonita, a do liberalismo que tudo permite, inclusive a existencia de um partido que pretende, que tem só como programa acabar com todas as liberdades. E' muito bonita mas leva ao abismo em que está a Russia. E tambem não haverá timidez e covardia nessa atitude? Porque se o Partido Comunista, pela sua propria literatura universal e abundantissima, é positivamente uma conspiração permanente contra as instituições liberais e democraticas, e tem como programa de Lenine, Stalin e Karl Marx, embora não pretendamos guerreá-lo como Philipe II da Espanha, contudo devemos abrir bem os olhos e não ir ao ponto de legalizar uma conspiração permanente nas nossas barbas, que é esse Partido e que pretende, nem mais nem menos, do que fazer aqui no Brasil exatamente aquilo que Lenine fez na Russia em 1917, e que Stalin executa rigorosamente desde que está no poder, que assumiu em 1924, isto é, ha 23 anos, no carater de autocrata ou tirano absoluto. Isso mesmo teriamos aqui, isto é, tudo quanto se passou na Russia desde 1917, até a atualidade, caso vingasse o programa do Partido Comunista, o programa real, e não esse feito para engabelar o publico brasileiro, ficariamos uma colonia ideologica da Russia.

O sr. Luiz Carlos Prestes se diz o secretario, apenas, do Partido Comunista, e ninguem sabe em que assembléia partidaria ele foi eleito.

Vem a proposito a historia do famoso cavalo de Tróia. Os astutos gregos, que sitiavam Troia, já estavam cansados de dez anos de assedio em que nada obtinham. E então maliciosamente fizeram um grande cavalo de pau que encheram de soldados. E mandaram um emissario ardiloso a convencer os troianos de que com as melhores intenções queriam fazer-lhes esse presente do cavalo de pau, ocultando o que nele se continha. Os troianos ingenuamente se deixaram convencer e aceitaram candidamente o presente. Entrou o cavalo de presente em Troia e logo em seguida dele se despejaram os guerreiros gregos que devastaram Troia e dela tomaram conta, lançando a fome e o terror por toda parte. "Timeo danaos et dona ferentes". Eu temo os gregos, mesmo quando nos trazem presentes".

Jogo franco. Cartas na mesa. Ponhamos as coisas o mais claramente que fôr possivel.

No caso, o Brasil viria a fazer o papel de Troia da antiguidade e não deve admitir esse novo cavalo de pau ingenuamente. Que os comunistas continuem a ser comunistas, se o quiserem, se quiserem gosar a bancarrota como regime permanente, mas que os legalizemos e reconheçamos o direito de viver em conspiração permanente, parece nos absurdo. Toda a literatura universal e abundantissima do comunismo estampa com evidencia solar que o Partido Comunista, obedecendo a Moscou, é exata e precisamente uma conspiração permanente e um perigoso cavalo de Troia e, portanto, nós não seriamos tolerantes nem liberais, mas ingenuos e idiotas, se acreditassemos nesse respeito que eles aparentam pela nossa democracia liberal, de que são os piores inimigos. Já escapamos do totalitarismo da direita, com a ditadura de Vargas, e agora precisamos nos livrar do totalitarismo da esquerda, á maneira de Lenine e Stalin. Eis o problema da legalidade ou ilegalidade do Partido Comunista. No minimo deveriamos exigir do Partido Comunista uma declaração formal de que não obedece a Moscou, de que abjura os processos russos, de que não seguem nem o programa de Lenine, nem de Stalin, nem de Karl Marx, renegando todos os postulados que realizaram na Russia e mantêm em vigor até hoje, desde 1917. E isso

(Conclúe na 10.ª pagina)

FATOS DIVERSOS

Môrto o militar no desastre de veículos

A colisão de veículos foi violenta e o 3.º sargento de Aeronáutica teve morte imediata, depois de atirado a alguns metros de distancia, da sua motorcicleta – Outras ocorrencias policiais

A' tarde de ontem, ás 14 horas, na Praça das Cinco Pontas, bairro de São José, 1.º distrito policial, ocorreu uma colisão de veiculos, de consequencias fatais para um motociclista militar.

Em direção ao Cais de Santa Rita, passava o auto-transporte matricula n. 8236, que ia carregado, desenvolvendo regular velocidade. Em sentido contrario apareceu, então, a motorcicleta chapa n. 455, dirigida pelo 3.º sargento da Aeronautica, José Lima dos Santos, que foi abalroada, violentamente, pelo auto-caminhão.

Com o choque, esse inferior da 2.ª Zona Aérea foi atirado de sua viatura a alguns metros de distancia e sofreu graves contusões no craneo, tendo morte violenta.

O profissional responsavel pelo desastre recebeu voz de prisão em flagrante dada pelo inspetor do transito n. 56, que o foi apresentar ao sr. Israel de Castro, comissario de Acidentes, da delegacia de Transito, sendo notificados os nomes das testemunhas para abertura do respectivo inquerito.

Quanto ao cadaver do desditoso José Lima dos Santos, casado, 35 anos de idade e residente na Vila dos Sargentos, foi removido para o Necroterio, para ser autopsiado. Seu enterramento deverá realizar-se, pela manhã de hoje, no cemiterio de Sto. Amaro, sendo-lhe prestadas honras militares. Deixou o inditoso moço, de seu consorcio, três filhos menores.

Desaparecido

A sra. Josuina Pereira de Barros, domiciliada á rua Cristovão Colombo n. 244, no Meyer, Rio de Janeiro, esposa do cabo do Exercito, de nome Manoel Pereira de Barros, cuja fotografia se vê acima, escreveu uma carta á redação do DIARIO, solicitando-nos informações sobre o paradeiro de seu esposo.

Esclarecia que Manoel viera para este Estado, como cabo, no ano de 1942 e que durante algum tempo obtivera noticias do mesmo.

Entretanto, há 3 anos as comunicações foram suspensas, ficando Josuina apreensiva com a sorte do marido.

Na carta que essa senhora nos endereçou, pede-nos que, se alguem souber do destino tomado pelo esposo, enderece a informação para a rua e numero mencionados.

Já o reporter, particularmente, procurou informar-se através da secção do pessoal da 7.ª Região Militar, e ali, após muito tempo de indagações, até mesmo radiotelegraficas para as demais unidades da mesma região, recebeu respostas de que o cabo Manoel Pereira de Barros não chegou a servir em nenhum delas.

Qualquer informação poderá ser dirigida ao endereço acima ou á redação do DIARIO DE PERNAMBUCO.

Movimento policial da delegacia de plantão

Na madrugada de ontem, á 1.10, os medicos de serviço no Pronto Socorro atenderam ao popular Levi Andrade da Silva, solteiro, 22 anos, de profissão ambulante e domiciliado á rua Marquês de Abrantes n. 396, suburbio de Campo Grande. Tinha o paciente ferimentos contusos no pavilhão auricular direito e na ocasião de submeter-se aos curativos de urgencia, referiu que fôra vitima de uma agressão.

Passava pelo largo da Estação Central, em São José, quando foi interpelado por um individuo desconhecido, que lhe exigiu dinheiro. Como respondesse que não conduzia dinheiro, o desconhecido, que estava armado de cacete, agrediu a Levi Andrade, vibrando-lhe varios golpes na cabeça.

Depois do repouso conveniente, a vitima compareceu á presença do delegado de plantão, na Secretaria de Segurança, onde prestou declarações.

Na delegacia de plantão, tambem queixou-se, na madrugada de ontem, o operario José Angelo, domiciliado na localidade Pontezinha, municipio do Cabo, que declarou ter sido vitima de uma agressão. Esclareceu que a ocorrencia se verificara, ás 20 horas, á Estrada dos Remedios, sendo espancado a cacete por um individuo desconhecido.

A autoridade providenciou condução, afim de que aquele operario fosse removido para o Pronto Socorro, onde lhe pensaram os ferimentos.

A' noite, depois das 22 e meia, chegou á Secretaria de Segurança, sendo apresentado á autoridade de pernoite, o popular Ademar Santos, casado, 30 anos e residente no suburbio do Monteiro. Achava-se com o pé direito sangrando e esclareceu que, em sua casa, no momento de examinar um revolver, a arma detonara, indo o projetil atingi-lo naquela região. Transportado para o Pronto Socorro, ficou ali recolhido.

A' noite, depois das 23 horas, no recinto do hotel da Pernambuco Tramways, á avenida João de Barros, os operarios David Francisco de Carvalho, eletricista e Domingos da Silva, vigia, quando celavam, por motivos futeis, principiaram a discutir. Da discussão á luta, foi coisa de poucos segundos, pois o vigia armou-se com um tamborete, enquanto que seu contendor fez uso de um punhal, que levava sob o palitó.

No final da luta, a despeito da desigualdade das armas, quem saiu ferido foi Domingos da Silva, que ficou ferido no couro cabeludo.

Tanto vitima como agressor foram apresentados, momentos depois, á autoridade de plantão, na Secretaria da Segurança.

Acha-se instaurado inquerito na delegacia de policia de 2º distrito.

Na madrugada de ontem, os individuos José Adamastor e Samuel Paiva, alcoolisados, promoveram toda sorte de desordens, á avenida Central, no bairro de São José.

Terminaram penetrando na residencia do comerciario José Pereira, localizada á mesma avenida, onde realizavam uma dansa. Acabaram com a festa e andaram espancando algumas das pessoas que tomavam parte na diversão.

Apareceu, porém, um elemento mais disposto que, depois de energica reação, conseguiu prender os perturbadores da ordem, entregando-os á policia do 1.º distrito. Deste departamento foram os desordeiros removido para a Secretaria da Segurança e ali apresentados ao delegado de plantão, que mandou autua-los em flagrante.

Completada a decoração da "Capela Xistina"

CIDADE DO VATICANO, 12 (U. P.) — Foi completada a decoração da Capela Xistina, onde será realizada a cerimonia comemorativa á 8.ª coroação do papa Pio XII.

A cidade independente do Vaticano decretou feriado nacional em comemoração ao acontecimento.

Igualdade de direitos nas Filipinas

MANILHA, 12 (U. P.) — O eleitorado filipino aprovou, por grande maioria, a igualdade de direitos para nacionais e norte-americanos no desenvolvimento do país. Nesta capital, quase três quartas partes dos votos foram favoraveis á equiparação, e espera-se que, no interior, a proporção seja maior ainda. Nota-se, porém, que quase sessenta e seis por cento do eleitorado não compareceram ás urnas. Na opinião de alguns observadores, isso significa que a maioria do eleitorado condena a medida, mas não quis contrariar o presidente que apoiou o projeto.

Vitima o escolar de um coice de cavalo

Pela manhã de ontem, ás 11,55, de sua residencia, á avenida Nova n. 182, no lugar Nova Descoberta, suburbio de Casa Amarela, foi removido, em carro-ambulancia da Assistencia, para o Pronto Socorro, Vilde Vieira de Melo, menor de 13 anos e escolar, que estava gravemente ferido.

Soube-se, naquele hospital, que, no quintal de sua residencia, quando Vilde brincava, sofreu um coice de cavalo, ficando com uma grave contusão na parede anterior do hemi-torax direito, além das escoriações que recebeu na queda.

Aos gritos do menino, é que as pessoas da casa acorreram para espantar o animal, tomando-se providencias sobre o comparecimento da ambulancia do Pronto Socorro. Na sala de curativos desse hospital, Vilde Vieira foi atendido pelos medicos de plantão, que lhe pensaram os ferimentos, depois do que o ferido ficou em repouso.

O comissario Pimentel, de posto policial de Casa Amarela, recebeu comunicação da ocorrencia, para os fins convenientes.

Agem os ladrões em Afogados

Na madrugada de ontem, os gatunos conseguiram penetrar na casa n. 1208, da rua de São Miguel, jurisdição policial de Afogados e residencia da sra. Maria de Assunção. Foram bem sucedidos no assalto, pois lograram roubar roupas e certa importancia em dinheiro.

Na queixa que a prejudicada fez registrar na permanencia da D. I. C., esclareceu que, em dias da semana passada, os ladrões estiveram em seu domicilio, porém não tiveram tempo de agir, em vista de terem sido pressentidos por uma serviçal da familia, que alarmou a vizinhança, pondo-se em fuga os "amigos do alheio".

Apropriou-se dos Cr$ 890,00 do amigo

Contra o individuo Arnaldo Ferraz, foi registrada, na manhã de ontem, uma queixa, por motivo de apropriação indebita, na permanencia da delegacia de Investigações, apresentando-se como prejudicado o sr. Antonio Barbalho. Este, que é comerciante, confiou a Arnaldo Ferraz, seu amigo, a quantia de Cr$ 890,00, afim de que o mesmo saldasse alguns impostos, referentes ao estabelecimento. Todavia, depois de embolsar o dinheiro de seu conhecido, Arnaldo Ferraz desapareceu.

Diante disso, e como já se tivessem passado varios dias, o negociente decidiu queixar-se á policia, que está interessada em descobrir o paradeiro do acusado.

Resposta ao relatorio da delegação trabalhista

BUENOS AIRES, 12 (U. P.) — A Confederação do Trabalho publicou uma declaração, constando de 5 mil palavras, em resposta ao relatorio da delegação trabalhista norte-americana sobre a Argentina. Alega que esse relatorio foi escrito pelo sr. Braden, o qual, neste momento, deve estar saboreando sua vilania.

Todavia, em New York, um dos membros da delegação trabalhista que visitou a Argentina, comentando os ataques feitos por esse país, ao relatorio norte-americano, qualificou de ridicula a acusação da imprensa argentina de que o relatorio fôra influenciado pelo sr. Braden.

Acrescentou que essa insistencia dos jornais peronistas reflete a sua incapacidade de compreender os homens livres duma sociedade livre, expressando livremente suas opiniões.

COMPANHIA AMERICANA

Com filial nesta cidade e demais Estados do Brasil precisa de um auxiliar maior de 28 anos que tenha conhecimentos de administração e vendas para desempenhar funções de responsabilidade Necessário ter conhecimento da lingua inglesa. Proposta com informações de ocupações anteriores, experiencia, salário desejado, para "Assistente", na Posta Restante dêste Jornal.

COMPARECERÃO A' POSSE DO SR. ADEMAR DE BARROS

RIO, 12 (Meridional) — Deverão comparecer á posse do sr. Ademar de Barros no governo do Estado de São Paulo, representantes de varios Estados e de diferentes partidos, alguns dos quais já se dirigiram para esta capital. A essa solenidade, estará presente o governador eleito por Alagoas.

ESPERADA UMA CARAVANA DE PARLAMENTARES

SÃO PAULO, 12 (Meridional) — Está sendo esperada amanhã, nesta capital, uma caravana de parlamentares e governadores eleitos afim de assistirem á posse do sr. Ademar de Barros no governo de São Paulo.

NÃO FOI CONVIDADO O SR. NEGRÃO DE LIMA

RIO, 12 (Meridional) — Falando á imprensa, o sr. Otacilio Negrão de Lima, ex-ministro do Trabalho, desmentiu a noticia divulgada nesta capital, segundo a qual teria sido convidado pelo sr. Milton Campos, governador eleito de Minas Gerais, para ocupar o cargo de prefeito de Belo Horizonte.

LIDERES DAS BANCADAS

SÃO PAULO, 12 (Meridional) — Foram escolhidos os seguintes lideres das bancadas que compõem a Assembléia bandeirante: srs. Aureo Soares Andrade, da U.D.N., Salvador Toledo Artigas, do P.T.B., e Salomão Jorge, do P.S.P.

FOI ASSISTIR A' POSSE DO SR. MOISES LUPION

SÃO PAULO, 12 (Meridional) — A's 11 horas de hoje, seguiu de avião para Curitiba, o sr. Ademar de Barros, que irá assistir á posse do sr. Moisés Lupion, governador eleito pelo Paraná.

RECURSO DA U. D. N.

SÃO PAULO, 12 (Meridional) — A UDN apresentará hoje ao TRE um recurso dirigido ao TSE pedindo que as sobras dos votos do pleito de 19 de janeiro sejam distribuidas proporcionalmente entre os diversos partidos, de acordo com a cotação que cada um recebeu. Uma copia do recurso seguiu para o Rio, onde se encontra o sr. Valdemar Ferreira, lider da UDN paulista.

IOFOSCAL

O fortificante indicado para as crianças em idade escolar

Abandonou o mariod que não queria jogar cartas

CHICAGO, 12 (R.) — A sra. Ignace Orlowsky obteve divorcio de seu esposo, acusando-o de não querer jogar cartas com ela, depois de ter sido licenciado do exercito.

A senhora Orlowsky declarou ao juiz que o principal atrativo do marido e razão pela qual se casara com ele era o fato do mesmo ser um excelente jogador de baralho. "O exército fê-lo criar ogeriza ás cartas e assim perdi o interesse nele. Agora vou é jogar paciencia" — alegou gravemente a sra. Orlowsky.

brilhantina

Flamour

DE OLINDA

COMEMORADO, ONTEM, O 412.º ANIVERSARIO DE OLINDA – PONTILHÃO INAUGURADO – FESTA DE S. JOSÉ

Olinda comemorou, ontem, a passagem do 412.º aniversario de sua fundação.

Por iniciativa do prefeito Emerson Benjamin, foi cumprido o seguinte programa:

7 horas — Hasteamento da Bandeira Nacional no Grupo Escolar Duarte Coelho.

9 horas — Sessão civica em homenagem ao fundador da cidade com a presença de altas autoridades, familias, representantes da imprensa e o povo em geral, obedecendo ao seguinte programa:

a) — Palestra pela professora Ivone Rocha Caldas sobre a data;

b) — Numeros de cantos orfeonicos pelas alunas das escolas municipais.

c) — Encerramento da sessão.

A's 21 horas, a emissora de Cruz Cabugá transmitiu um programa em homenagem á antiga capital pernambucana.

Inaugurado um pontilhão

Inaugurou-se, no dia 9 do corrente, no lugar Maceió, na praia de Janga, na carroçavel que liga a Olinda as praias de Paulista, um pontilhão em concreto armado, antiga aspiração dos habitantes locais, e cuja construção fôra iniciada na administração do prefeito Artur Campelo, recentemente falecido.

A's 7 horas, na capela de N. S. da Conceição, foi celebrada missa por alma do sr. Artur de Barros Campelo, a mandado da familia Pereira de Oliveira, tendo sido oficiante o padre José Maria, vigario coadjutor.

A's 12 horas, a comitiva oficial e convidados que se achavam hospedados na residencia do sr. Severino Pereira, se dirigiram para o lugar da inauguração. Ali, o prefeito de Paulista, dr. Antonio Rogueira Vilela, que tambem representou o dr. Amaro Gomes Pedrosa interventor federal, pronunciou ligeiro improviso, finalizando por declarar inaugurado o pontilhão. Discursaram, ainda, os srs. Francisco Azevedo, prefeito de Igarassu, e Milton Lopes, secretario da Prefeitura de Paulista.

Em seguida, a comitiva voltou á residencia da familia Pereira de Oliveira, onde foi servido almoço.

Instrução

Pelo ato n. 568, de ante-ontem, o interventor federal neste Estado nomeou a professora Eoraide Borges para reger interinamente a cadeira n. 431, 4.ª entrancia, padrão D, localizada no Grupo Escolar Sigismundo Gonçalves, durante o impedimento da efetiva, Ana Barreto Caeté.

— Na mesma data, e pelo ato n. 569, o mesmo interventor nomeou a professora Maria de Castro Pedrosa para reger, interinamente, a cadeira 426, daquele grupo, no impedimento de Silvina Leitão Seve.

Festa de São José

Na matriz de S. Pedro, a Confraria de S. José realizará, no proximo dia 19, a festa do seu padroeiro, devendo ser cumprido o seguinte programa:

6 horas — comunhão geral; 6.30 — missa solene, com sermão ao Evangelho, por fr. Modesto; 19 horas — entrada de novas associadas, sermão por fr. Eusebio, e benção sacramental.

A parte musical estará a cargo da Schola Cantorum S. Pedro Martir, dirigida pelo maestro Otoniel Mendes.

Desde o dia 1.º do corrente, estão sendo realizados, na matriz, os atos do mês de São José. Constam de missa, ás 6 horas, seguida de benção.

Espiritismo

Reune-se, hoje, ás 19.30, a Cruzada Espirita Olindense, para sua habitual sessão mediunica.

Tomarão parte nos trabalhos a sra. Leonisia de Oliveira e o sr. Joaquim Moreira.

Falecimentos

Em sua residencia, á rua das Bertiogas, faleceu, no dia 11 do corrente, o sr. Cristovao Pantaleão de Moura. Contava 60 anos de idade e era casado com a sra. Josefa Maria de Moura, não deixando filhos.

Cartaz

OLINDA — "O bater de um coração", com Ginger Rogers e Jean Pierre Aumont.

DUARTE COELHO — "Arco Iris", filme sovietico.

Policiamento

De permanencia, hoje, na delegacia de policia, o comissario Manuel Pergentino.

Disputarão o governo da Bolivia

BOGOTA', 12 (U. P.) — Conservadores e liberais na Colombia, disputarão, no proximo domingo, o governo nas eleições gerais colombianas. Ambos os partidos vêm desenvolvendo intensa campanha eleitoral. Os observadores políticos são de opinião de que os liberais conseguirão vencer o pleito, embora por pequena margem.

MECANICO DE BOMBAS

Necessitamos de um com experiencia de montagem e consertos de bombas de gasolina. Os candidatos queiram dirigir-se ao terminal da Cia. Texas, no Isthmo de Olinda. (858)

Desaparecido o avião "Dakota"

BATAVIA, 12 (U. P.) — Está desaparecido um avião Dakota, da linha entre Batávia e Bandung, com 24 passageiros e dois tripulantes a bordo. O avião partiu na manrã de hoje, para um percurso de meia hora, e não houve mais noticias dele.

Renunciou o "premier" belga

BRUXELAS, 12 (R.) — O chefe do governo belga, sr. Camille Huysman, fez entrega, hoje, de sua renuncia, ao principe Charles, da Belgica. Em declarações á imprensa, o sr. Huysman acentuou: "A crise do gabinete belga será rápida."

Dr. Adherval Torres

Médico especialista do Hospital Pelro II

Doenças da Bôca, Ouvidos, Nariz e Garganta

Consultorio: Rua da Imperatriz 17 - 1.º — Das 11 ás 12 e das 14 1/2 ás 17 horas

(13387)

DE CONFIANÇA

SIGA o exemplo das mães de outras e desta geração. Dê ao seu filho o lombrigueiro que as crianças tomam com prazer: o gostoso Licor de Cacau Xavier.

"MEMORIAS DOS CARRASCOS DE PARIS"

Henry Sanson

Com a recente execução dos criminosos de guerra nazistas em Nuremberg, todo mundo se preocupou com a figura do carrasco. Iamos escrevendo: figura moral e humana, mas, em tempo, pensamos que muita gente julga um carrasco um ser amoral e deshumano. Na Revolução Francesa, a Guilhotina teve seus grandes dias e se transformou numa bôca sedenta de sangue aristocratico e até azul, um azul que todo mundo via correr vermelho. Este livro nos conta a historia de uma familia de carrascos que se tornou nobre no tempo da Revolução Francesa: os Sanson. E este livro foi escrito pelo ultimo dos Sanson.

Caixa Postal 152 Recife-Pernambuco

Uma Edição "O Cruzeiro S. A."

A venda em todas as livrarias. Pedido pelo Reembolso Postal a W. G. MOTTA

Noticias do Fôro

Movimento dos cartórios da capital

Foram conclusos ao juiz da 6.ª vara os autos da ação de prestação de contas movida por Natalio Maggi contra José Marcelino da Rosa e Silva para mandar cumprir o acordão proferido pelo Tribunal de Justiça.

— Foi expedido mandado de citação pelo juizo da 10.ª vara a Great Western, na ação ordinaria de cobrança de honorarios medicos proposta por Vanderlei Melo, clinico em São José da Lage, conforme precatoria.

— Vital Machado Dias foi notificado para desocupar o predio á rua de São João, 613, de acordo com o acordão do Tribunal de Justiça, na ação de despejo que lhe move Brunelide da Silveira.

— Foram conclusos ao juiz da 10ª vara os autos da ação ordinaria movida por Eunice Brandão contra a Empresa do Cassino Imperio; os autos do inventario de Manoel Rodrigues de Andrade; os autos da ação executiva movida pelo Banco de Credito de Pernambuco contra Arnaldo Maranhão.

— Foram remetidos ao contador para os devidos fins os autos da ação de despejo movida por Mario Cardoso contra Francisco Volpert.

— Está marcada para hoje, ás 14 horas, a audiencia do juiz da 11.ª vara na ação ordinaria movida por Cleonides Batista Figueiredo contra Alvaro Berburesma e Luiz Soares.

— Para reforma de calculo foram remetidos ao contador, os autos do arrolamento de Sebastião José dos Santos.

— Perante o juiz da 8.ª vara foi proposta por J. F. Ramos uma ação executiva contra Francisco Monteiro para cobrança de Cr$ .. 900,00.

REUNIÃO DAS CAMARAS CRIMINAIS

Negado o desaforamento do processo do médico Camboim de Vasconcelos

Sob a presidencia do des. Cunha Barreto, reuniram-se, ontem, as Camaras Criminais do Tribunal de Justiça do Estado, com a presença dos des. João Paes, Orlando de Aguiar, Paulo André e Roderick Galvão, além do sub-procurador, sr. Melquiades Montenegro.

Depois da leitura da ata da ultima reunião, o presidente passou a relatar, os pedidos de habeas-corpus, constantes da pauta, em numero de 8, quasi todos, procedentes das comarcas do interior.

Em seguida foram julgados alguns recursos de habeas-corpus, duas solicitações de desaforamento e algumas apelações criminais.

Relatado pelo des. Roderick Galvão, foi julgada a petição do órgão da Justiça da comarca de Garanhuns, no sentido de ser desaforado para outra comarca, o processo contra o medico Rau Camboim de Vasconcelos que, pela segunda vez, vai ser julgado pelo Tribunal do Juri, por dois homicidios ali cometidos, já há dois anos.

O promotor justifica a medida pleiteada com o fato de quasi a totalidade dos jurados sorteados para a proxima sessão, ser amiga do réu, adiantando que muitos deles devem finezas ao acusado.

O juiz de direito da comarca, sr. Lito de Azevedo, informando o requisitorio do promotor, depois de historiar o crime de que se trata e motivo por que a Côrte de Apelação anulou o primeiro julgamento, a que foi o dr. Camboim submetido, declarou ser esse facultativo pessôa de muito conceito e muito simpatizada naquela cidade.

O juiz, depois de outras considerações, inclusive uma referente a um jantar que teriam projetado oferecer ao réu, no dia do seu julgamento, afirmou que a absolvição do mesmo é uma coisa certa, não só em Garanhuns, como em qualquer outra comarca onde fôr julgado.

Passando a proferir o seu voto, após o relatorio do feito, o des. Roderick Galvão disse que o réu tinha o direito de ser julgado no distrito da culpa; e só, em casos especiais que o codigo prevê, se concede desaforamento. Comentou o peditorio do promotor e a informação do magistrado de Garanhuns, dizendo que a sua afirmativa, de que em qualquer comarca o réu seria absolvido, importava em justificar o crime, sendo de opinião que fosse o requerimento indeferido.

O voto dos demais acompanhou o modo de julgar do relator, sendo então mantido o fôro de Garanhuns.

O Tribunal negou desaforamento, solicitado por Erotilde Bertini de Paulo e outros, para julgar Jonas Mota Silveira, autor do assassinato de Olivio Bertini, seu parente, fato ocorrido em Limoeiro, em março de 1945.

A peticionaria declarou que o seu parente foi abatido pelo fato de haver prestado depoimento num processo contra o homicida, em plena cidade, em presença de varias pessoas, sem o mesmo sofrer o menor constrangimento na fuga. Pessoa grandemente protegida pelo sr. Heraclio do Rego, então chefe de grande prestigio, e proprietario da Fazenda Varjadas, nessa propriedade, o mesmo esteve homiziado, segundo sabia toda a população, menos a policia local. Adiantou a requerente que, praticado o delito em março, só em novembro foi o réu capturado, numa fazenda em Afogados de Ingazeira, de propriedade de Francisco Quirino, pessoa de inteira confiança daquele chefe politico.

A custodia obedeceu á iniciativa da familia.

O des. Paulo André, relator do feito, disse que solicitou informação a respeito do juiz da comarca de Bom Jardim por haver o de Limoeiro se averbado de suspeito e que aquele magistrado nada informou que justificasse a medida. Ouvido o promotor publico sobre o pedido o mesmo pouco adiantou, chegando o fazer compreender nada constar que a justificasse.

Estando o processo desacompanhado de qualquer elemento de prova e de acordo com o Codigo, negou-se a deferir a medida pleiteada.

Os demais desembargadores votaram de acordo com o ponto de vista adotado pelo relator.

Radio clandestino na Espanha

FRONTEIRA FRANCO ESPANHOLA, 12 (U. P.) — Depois dum silencio de dez anos, voltou ao ar uma radio clandestina republicana na Espanha. Trata-se duma estação inaugurada pelo movimento de resistencia basco e que opera em ondas curtas com boa potencia. Essas transmissões estavam suspensas desde a vitoria de Franco na guerra civil.

Metodo revolucionario para a extração de oleo

WASHINGTON, 12 (U. P.) — Foi descoberto um método revolucionario para a extinção do óleo das sementes de algodão. O novo método consiste no emprêgo de um solvente não revelado que permita a obtenção de um óleo mais puro, com grande redução nas despesas.

Solicitou a anulação do tratado anglo-egipcio

CAIRO, 12 (R.) — O primeiro ministro do Egito, sr. Nokrashy Pasha, anunciou, hoje, ao Senado, que solicitará ao Conselho de Segurança das Nações Unidas a anulação do tratado anglo-esipcio assinado em 1946.

Agora há 2 tipos de FLIT

1-FLIT tradicional, em lata amarela, de ação fulminante

Milhões de pessoas, em todo o mundo, usam êste inseticida famoso para um eficaz combate aos insetos! Exija sempre Flit, em lata amarela, com o soldadinho, para ação fulminante contra môscas, mosquitos, pulgas etc.

LATA AMARELA

2-Para efeito permanente...

FLIT

NOVO tipo dêste inseticida famoso, Flit para Superfícies, com DDT, atua durante meses, em cada aplicação! Pulverizado nos tetos, paredes e móveis, Flit para Superfícies mata os insetos ao mais leve contato! Econômico no preço e econômico na aplicação, Flit para Superfícies também não deve faltar em sua casa!

LATA AZUL

Para Superfícies COM DDT

Dê aos insetos um combate mortal... com FLIT PARA SUPERFÍCIES ou com FLIT Tradicional!

BETTY-MODAS

Mme. Betty recebe, semanalmente, diretamente das melhores casas de S. PAULO e RIO DE JANEIRO, as maravilhosas criações — MODELOS em VESTIDOS e CHAPEUS que fazem a GRANDE FAMA de sua casa de MODAS por todo o Norte do Brasil. VISITE o atelier BETTY - MODAS Edificio S. Marcos. Rua das Flores n. 129 - 1.º andar, onde V. S. será bem servida e a preço razoavel.

Diario social

ASTRAL DO DIA

Quinta-feira, 13 de março de 1947.

Ha boa radiação venusina para festas, sociedade, diversões, artes, amores e consorcios. Neptuno protege os magos e favorece psiquismo. Inspira poesia, sonhos, presagios, expressões emotivas.

OS NASCIDOS HOJE — São contemplativos, filosofos, e sinceros. Devem se precaver para garantir o futuro.

HAGA SWAMI.

O PRATO

PAUZINHOS DE SALSA

2 ovos, 4 colheres de farinha de rosca, 4 colheres de salsa picada, 2 colheres de leite, sal, pimenta. Ponha os dois ovos num recipiente e misture-os com a farinha de rosca, a salsa, o leite, o sal e a pimenta. Modele os pauzinhos e frite-os rapidamente em banha ou azeite fervendo. Estes pauzinhos são próprios para acompanhar pratos de carne ou de verduras.

A SOBREMESA

PÃO DE LOT COM CREME

1 colher de gelatina, 3 colheres de água fria, 2 chicaras de leite, 2 colheres de fécula de milho, 1 chicara de açucar, 2 ovos, 3/4 de chicara de suco de laranja, 1 colherinha de raladura de casca de laranja, 1 pão de lot. Desfaça a gelatina em água fria. Misture à parte a fécula com o açucar e acrescente-lhes uma chicara e 3/4 de leite quente. Cozinhe isto tudo durante 10 minutos, mexendo constantemente. Adicione-lhe a seguir dois ovos ligeiramente batidos e misturados com o resto do leite e cozinhe mais uns minutos. Retire depois do fogo e deite-lhe a gelatina dissolvida, adicionando-lhe o suco de laranja e a casca ralada da mesma fruta. Novamente à parte, faça um pão de lot com seis gemas batidas com seis colheres de açucar. Acrescente-lhes seis colheres de farinha de trigo e, por ultimo, seis claras batidas em ponto de neve. Cozinhe o pão de lot numa fôrma redonda, untada com manteiga. Uma vez cozido, corte-o pelo meio, no sentido horizontal, e ponha-lhe entre as duas metades e por cima uma camada do creme anteriormente preparado. Por fim enfeite o pão de lot com baunilhas, creme e pedacinhos de morango confeitados e gomos de laranja. Sirva-o bem frio.

Tia Dorothy

ANIVERSARIOS

FAZEM ANOS HOJE:

As senhoras: Maria Zulmira Pinto Rocha, esposa do sr. Antonio Pinto da Rocha; Ruth Silva, esposa do sr. Eduardo Silva; Isabel Pontual, viuva do sr. Manoel da Rocha Pontual.

A senhorita: Sara Cunha, filha do sr. Benedito Cunha.

Os senhores: dr. Antonio Luna; Francisco Moreira Carvalho; Afonso Quental Filho; padre José Fernandes; José Ferreira Tejo; José Lopes de Siqueira Santos; Boaventura Tavares; Aderbal Barreto; Alceu de Barros Campelo.

As meninas: Jasmelina, filha do sr. Antonio Godinho e de sua esposa, sra. Enedina de Oliveira Godinho; Diana Elizabeth, filha do prof. Jarbas Pernambucano e de sua esposa, sra. Amy Seixas Pernambucano.

O menino: Newton, filho do sr. Oscar Simas e de sua esposa, sra. Francisca Simas.

NASCIMENTOS

Na maternidade do Hospital Português, nasceram os meninos Francisco e Paulo, filhos do dr. Helio Mendonça, medico analista nesta capital, e de sua esposa, sra. Celia Carvalheira Mendonça.

VIAJANTES

Pelo Constellation, regressou, ante-ontem, ao Recife, o sr. F. Pessoa de Queiroz, diretor do Jornal do Comercio, acompanhado dos engenheiros Silva Lima e Carlos Claudio da Silva, ambos da Cia. Marconi.

ARTES E ARTISTAS

RECITAL JOSEPH SCHUSTER

Promovido pela Sociedade de Cultura Musical, realizar-se-á no dia 24 do corrente, no Teatro Santa Isabel, o recital do violoncelista Joseph Schuster, que tem recebido da critica americana referencias classicas.

O programa que executará no Recife está composto de autores estrangeiros e nacionais e, entre estes, José Siqueira, o conhecido diretor da O. S. B. e autor da "Toada", que ouvimos ultimamente sob a sua regencia.

Na proxima semana, a "Cultura" iniciará a distribuição gratuita dos ingressos, aos seus associados, no local do costume.

RONALDO LUPO

O cantor Ronaldo Lupo que acaba de realizar uma tournée no Recife, seguirá amanhã, via aérea, para Fortaleza, em cuja emissora espera dar uma serie de recitais.

que veem dar inicio aos trabalhos de montagem dos transmissores do Radio Jornal do Comercio.

— Chegaram de Natal no Tupi, avião da Cruzeiro do Sul, as seguintes pessoas: Paulo Heronso de Melo, Jandyr Morais, Benesio Silva Nunes e Olof Anders Javheden.

Pelo mesmo avião, seguiram para Natal: Raul Martins de Lemos, Frink Norton Green Junior, Paulo Guimarães e Frederick James Chapman.

DIVERSAS

Foi adiada, por motivo superior, a conferencia que o sr. Hermilo Borba Filho pronunciaria a 27 do corrente, na Escola de Belas Artes.

— Inaugurou-se domingo ultimo, na localidade Maceió do municipio de Paulista, um pontilhão de concreto armado, cuja construção fôra iniciada pelo prefeito Artur Campelo, recentemente falecido.

Falaram, durante a solenidade, os srs. Antonio Nogueira Vilela, prefeito do municipio, que tambem representou o interventor federal; Francisco de Azevedo e Milton Lopes.

A's 7 horas, na capela de N. Sra. da Conceição, foi celebrada uma missa por alma do sr. Artur Campelo.

— Fez anos ontem o menor Carlos Tolentino de Freitas, filho do sr. Severino Tolentino de Freitas, inspetor federal de ensino, e de sua esposa, sra. Guiomar Dias de Freitas.

FALECIMENTOS

No Hospital do Centenario, onde se encontrava em tratamento de saude, faleceu, no dia 8 do corrente, o dr. Euclides Bandeira de Melo, funcionario aposentado da Prefeitura. O extinto era solteiro e contava 56 anos de idade.

Seu enterramento foi efetuado no dia seguinte, no cemiterio de Santo Amaro.

TEATRO

CIA. IRACEMA DE ALENCAR-RODOLFO ARENA

Continuando a sua temporada de arte no Recife, a Cia. Iracema de Alencar-Rodolfo Arena apresentará hoje, às 20,30, no Teatro Santa Isabel, a peça em 3 atos de L. Navarra e A. Torrana Dona e senhora.

As praças podem fazer o servico de civis

RIO, 12 (Meridional) — O ministro da Guerra respondendo a uma consulta do comandante da Oitava Região Militar, declarou que as praças dos contingentes da RC podem fazer trabalho burocratico atribuido aos funcionarios civis, mas não preencher os claros deixados por estes. A medida, se for tomada, não poderá acarretar aumento do efetivo dos contingentes.

Jornalistas europeus veem ao Brasil

RIO, 12 (Meridional) — Quatorze jornalistas de dez paises da Europa partirão da Holanda num avião da Companhia Holandesa de Aviação, rumo a Montevidéu, donde viajarão para esta capital. Os jornalistas deverão chegar aqui, no dia 13 de abril proximo, devendo estender a sua visita ás cidades de São Paulo e Salvador. A comitiva é integrada por 2 holandeses, 2 portugueses, 2 espanhois, um belga, um tcheco, um escossês, um norueguês, um dinamarquês e um sueco.

Autorizada a empreza de navegação

RIO, 12 (Meridional) — O presidente da Republica assinou um decreto concedendo á "Navegação Arne Lida", sediada em Taquari, Rio Grande do Sul, autorização para funcionar como emprêsa de navegação de cabotagem.

ESPIRITISMO

NUCLEO ESPIRITA INVESTIGADORES DA LUZ

Realiza-se, hoje, ás 19,30, em sua séde, á rua Augusta, 706, uma visita de confraternização de elementos do Rio Grande do Norte e de Alagoas fazendo no momento uma conferencia o conhecido jornalista e poeta Lafaiete Belo. Usará da palavra o sr. Antenor Silva Melo.

CENTRO ESPIRITA LUZ DO UNIVERSO

Em sua séde á Bomba do Hemeterio, realiza-se no proximo sabado, ás 15,30 uma reunião de assembléia para instalação do nucleo feminino, com a presença do diretorio regional de Casa Amarela e diretores dos departamentos dos diretorios e feminino da Fraternidade Raios de Luz.

Associações

CENTRO SOCIAL "CASTRO ALVES"

Para eleição da diretoria para o bienio 1947-1948, reuniu-se a 31 de janeiro p. passado, o Centro Social "Castro Alves".

A nova diretoria ficou assim constituida: presidente, A. do Santos Rosas; 1.º secretario, Jaime Cabral; 2.º secretario, Gerson Ferreira; tesoureiro, João C. Bezerra; orador, Francisco Manzi; bibliotecario, Assis Lins Lacerda. Conselho Consultivo: Dilson Meira, Lindalvo Brasileiro da Costa e Dacio Valença.

IOFOSCAL

O fortificante indicado para as crianças em idade escolar

Vida religiosa

DIA DA IGREJA

13 DE MARÇO — No dia de hoje se comemora Santa Sancha.

EPISTOLA (Jerem., c. 7, 1-7) — Naqueles dias: Falou-me o Senhor, dizendo: Põe-te á porta e clama ali esta palavra e dize: Ouvi a palavra do Senhor, vós todos de Judá, que entrais por estas portas, para adorardes ao Senhor. Isto diz o Senhor dos exercitos, o Deus de Israel: Melhorai vossos caminhos e vossos tratos e habitarei convosco neste lugar. Não vos fieis em palavras falsas, dizendo: Templo do Senhor, templo do Senhor, templo do Senhor é este. Porque se bem dirigirdes vossos caminhos e vossos tratos; si fizerdes juizo entre o varão e seu proximo; nem oprimirdes ao estrangeiros, ao orfão e á viuva; nem derramardes sangue inocente neste lugar, nem andardes após deuses alheios para vosso mal; morarei convosco neste lugar, na terra que dei a vossos pais, de seculo em seculo, diz o Senhor Onipotente.

EVANGELHO (Luc., 4, 38-44) — Naquele tempo: Levantando-se Jesus da sinagoga entrou em casa de Simão e a sogra de Simão estava com uma grande febre e rogaram-lhe por ela. E inclinando-se para ela, pôs preceito á febre e a febre a deixou. E levantando-se logo, servia-os. E já sol posto, todos os que tinham enfermos de varias doenças, lh'os traziam e pondo as mãos sobre cada um deles, os curava. E tambem os demonios saiam de muitos, clamando e dizendo: Tú és o filho de Deus. E repreendendo-os ele, não os deixava dizer isto, porque sabiam que ele era o Cristo. E sendo já dia saiu, e foi-se a um lugar deserto, e as turbas, o buscavam e vieram até chegar a ele e detinham-no que deles se não fosse. Porém ele lhes disse: Tambem é necessario, que a outras cidades anuncie o Evangelho do Reino de Deus; porque para isso sou enviado. E pregava nas sinagogas de Galiléa.

LAUS PERENNE — O SS. Sacramento estará exposto, hoje, durante todo o dia, na matriz da Boa Vista.

DIRETORIA REGIONAL DOS CORREIOS E TELEGRAFOS

Está sendo convidada a comparecer, com urgencia, na chefia dos Serviços Economicos, para tratar de assunto de seu interesse, a sra. Maria de Lourdes Fagundes, no expediente de 11 ás 17 horas, exceto aos sabados (de 9 ás 12 horas).

MISSAS

Serão celebradas hoje, ás 8 horas, na igreja de São Francisco, missas por alma de Maria Celeste Martins, no 30.º dia de seu falecimento.

— Por alma de Elias Mussalem Asfora, será rezada hoje, ás 8 horas, na basilica da Penha, uma missa de 7.º dia.

DR. GERSON BARBALHO

Cirurgião - dentista

Trabalhos em Acrilicos, restaurações, bridgs sem corôas e chapas de justa posição. Diatermia — Raios infra-vermelho e ultra-violeta. LABORATORIO DE PROTESE (anexo) Rua Duque de Caxias, 261 - 2.º andar — Telefone 6924 (Junto á praça da Independencia)

CONCURSOS DO D. A. S. P.

Foram prorrogadas, de 17 do corrente a 15 de maio vindouro, as inscrições para o concurso de Inspetor de Seguros.

Obtiveram classificação final, na prova de habilitação para Praticante de Escritorio (PH-1769), os seguintes candidatos: Rosilda Vieira de Melo, Celeste de Holanda Calado, Dolores Garcia Farrapeira, Ester Monteiro de Barros, Edilisse de Lourdes Pereira, Edir de Almeida Barreto de Gouveia, Lucilo Gomes Bandeira de Melo, Teonas Leite Climaco, José Teles de Menezes e Celio de Carvalho Cavalcanti.

A' disposição dos interessados encontram-se, na Delegacia do I. A. P. I., os certificados de habilitação dos candidatos José Luiz de Almeida Guimarães, Josias Camilo de Azevedo (aprovados na prova de habilitação de Auxiliar de Escritorio do EMI), Eneida Rabelo Alvares de Andrade e Uldemar Pais Barbosa (classificados em Tecnico de Educação).

Os interessados serão atendidos na Delegacia do I. A. P. I., á av. Martins de Barros, 860, no horario de 14,30 ás 16,30.

DR. SYLVIO CALDAS

Chefe da clinica de ouvidos, nariz e garganta do HOSPITAL CENTENARIO

Cons. Rua da Imperatriz, 218 1.º andar. Tel. 3060 — Das 11 ás 12 e das 15 ás 17 horas

CLASSIFICACAO DE FUNCIONALISMO

Recebemos a seguinte nota da Secretaria da Fazenda:

"A Secretaria da Fazenda, de ordem do interventor federal está tornando publico que, até o momento, nenhum oficio foi remetido ao Conselho Administrativo, enviando qualquer projeto de decreto-lei, sobre novas classificações no funcionalismo do Estado, uma vez que não foram concluidos pela comissão nomeada especialmente para esse fim os trabalhos respectivos."

Repartições Federais

INSTITUTO DOS COMERCIARIOS

Será restabelecido o expediente normal desse Instituto, a partir do dia 15 do corrente, voltando os trabalhos a obedecer aos horarios: 2.as ás 6.as feiras, das 11,30 ás 17,30 horas; sabados, das 9 ás 12 horas.

O expediente da Tesouraria, para pagamento e recebimento, bem como o dos demais orgãos, para atender ao publico, será: 2.as ás 6.as feiras, das 12 ás 15 horas; sabados, das 9,30 ás 11 horas.

— Estão sendo convidados os responsaveis pelas empresas abaixo citadas, a comparecer á Divisão de Fiscalização e Arrecadação do I. A. P. C., á avenida 10 de Novembro n. 203, 1.º andar, afim de tratar de assunto referente aos processos indicados, que lhes dizem respeito: Waldemar Alves do Nascimento, processo n. 5.075|44; Maria Eduarda da Silva, processo n. 1.816|44

Comercio e Finanças

OPORTUNIDADE PARA NEGOCIOS

O ultimo numero do Boletim Americano divulga a seguinte lista de oportunidades comerciais:

Desejam importar do Brasil:

Arroz, Açucar, Massa de tomates, Couros curtidos, Sapatos, Oleos de peixe, Lã em bruto, Plantas medicinais, Piretro, Tecidos de algodão, Rayon e Lã, Armarios e outros utensilios de madeira. — B. K. Antonopulo & Brother, 7-A Metropolis Street, Atenas, Grecia. (Esta firma tambem deseja exportar Azeite, Azeitonas, Bebidas, Resina natural, Peles de animais e Couros.

Farinha de milho — Compagnie Française de l'Afrique Occidentale, 25 Broadway, New York 4, N. Y. — Endereço telegrafico "Senafrica". Esta companhia deseja importar 30.000 toneladas de farinha de milho para ser entregue, parceladamente, durante o ano de 1947, na sua filial em Dakar, Africa Francesa.

Arroz "agulha" em sacos de sessenta quilos — Spur Trade Company Import & Export, 71-22 Yellowstone Boulevard, Forest Hills, L. I., New York. Esta firma deseja importar num minimo de 10.000 toneladas metricas para Marrocos (Zona internacional), Grecia, Iougoslavia e outros paises. Endereço telegrafico: Spurtrade, New York.

Desejam exportar para o Brasil:

Brilhantina, Shampoo, Deodorantes e Antisepticos — Lucky Tiger Manufacturing Co., 544 Delaware Street, Kansas City, Mo. (Esta firma está interessada em nomear representantes exclusivos no Brasil).

Radios, Vitrolas, Radio-Vitrolas, Geladeiras novas e usadas, Maquinas de escrever, Valvulas de radio, Chassis para radio, Ferros eletricos, Artigos para iluminação fluorescente e outros artigos para eletricidade — Vesey Street Trade Company, 20 Vesey Street, New York, N. Y. Endereço telegrafico: "Covesey", New York.

Cortinas de chuveiro, Pano de mesa e Capas de material plastico, Cutelaria, Artigos para presentes de aluminio e cobre, Limpadores de tapetes (não eletrico) — B. & L. Distributors Inc., 403 East 88th. Street, New York City, N. Y.

Radios-Vitrola e ampliadores de som — Manhattan General Trading Co., 72 East 7th Street, New York 3 N. Y. — Endereço telegrafico: "Mangentra".

Cintas, Soutiens de setim e Nylon — Beautes Foundations Mfg. Corp., 358 Fifth Avenue, New York City, N. Y. (Esta firma deseja nomear agentes distribuidores no Brasil).

Artigos de algodão e Rayon, Retalhos de 1 a 10 jardas, Sweaters, Roupas de banho para homens, Blusões, Vidros para janelas e Automoveis, Produtos quimicos e farmaceuticos, Cutelaria, Motores e Geladores, United Nation Import-Export Company, 516 Fifth Avenue, New York 18, N. Y. Endereço telegrafico: "Uniecomp".

10 serras eletricas "Tc 16 DeWalt" com mesas de extensão (Motores de CA tri-fasicos, de 10 HP, 1.200 RPM. Laminas de 44 polegadas). Edwin Rush Co. 53 Park Place, New York City 7, N. Y. Endereço telegrafico: "Winrush".

Radios, Radios-Vitrolas, Vitrolas — St. Louis Music Supply Co., 4400 Delmar Boulevard, St. Louis 8, Mo.

Novidades e materiais plasticos para fumantes, Pulseiras para relogio de material plastico para homens e senhoras, Cutelaria (incluindo prata) e artigos de "Lucite", "Plexiglass", "Catalin" e varios outros produtos plasticos — M. D. Schneider, 843 East 64th Street, Chicago, 111.

A firma D. Benedetto, Inc., 420 Lexington Avenue, New York 17, N. Y., deseja nomear representantes no Brasil para a distribuição de Material eletronico e de Radio, inclusive bobinas osciladoras e de antena, Transformadores de I. F., etc.

MERCADO DE CAMBIO

Funcionou, ontem, em posição estavel sendo afixadas, pela Carteira competente do Banco do Brasil, as seguintes taxas:

OFICIAL

A' VISTA

Compra

£ CR$ 74,0716.
US$ 18,38.
P. F. 0,1546.
Esc. 0,7471 0,7502.
PSCH 0,5829.
Florins:
F.S. 4,2944 4,3132.
Belgas 0,4193.
DAN. KR. 3,8300.
SWK.R. 5,1163.
KO. 0,3676.

CABO

Compra

Esc. 0,7502.
F. S. 4,.132.

BANCARIO

LIVRE

A' vista

£ CR$ 73,4419.
Vista CABO
US$ 18,72.
Pts. 1,7143.
P. F. 0,1574 — 0,7641.
Esc. 0,7610.
.6039.
F. S. 4,3738 — 4,3933.
Belgas 0,4271.
Corôa dinamarquesa 3,9008.
Corôa sueca 5,2100
Corôa tchecoslovaca 0,3744.
OURO — CR$ 20,8176.

DIRETORIA DE RENDAS DA CAPITAL

E' a seguinte a pauta das mercadorias de produção e manufatura do Estado, sujeitas ao imposto de exportação, referente á semana de 10 a 15 de março de 1947:

Aguardente de cachaça, litro	Cr$ 2,00
Alcool puro, litro	Cr$ 2,05
Alcool desnaturado, litro	Cr$ 1,60
Algodão em pluma ou em rama (sertão), quilo	Cr$ 9,60
Algodão em pluma (mata), quilo	Cr$ 9,20
Açucar refinado, primeira, quilo	Cr$ 2,47
Açucar cristal, quilo	Cr$ 2,14
Açucar usina, quilo	Cr$ 2,50
Açucar demerará, quilo	Cr$ 1,97
Açucar branco, quilo	Cr$ 1,22
Açucar somenos, quilo	Cr$ 2,40
Açucar 3.º jato, quilo	Cr$ 1,75
Açucar mascavado, quilo	Cr$ 2,16
Arroz pilado, quilo	Cr$ 1,80
Bagas de mamona, quilo	Cr$ 3,90
Borracha de mangabeira, quilo	Cr$ 3,00
Borracha de maniçoba, quilo	Cr$ 3,00
Cacáu, quilo	Cr$ 3,70
Café em caroço, quilo	Cr$ 4,38
Caroço de algodão, quilo	Cr$ 1,03
Cêra de carnauba, quilo	Cr$ 15,00
Côcos descascados, quilo	Cr$ 1,20
Couros secos espichados, quilo	Cr$ 13,00
Couros sêcos salgados, quilo	Cr$ 12,00
Couros verdes salmourados, quilo	Cr$ 6,50
Farinha de mandioca, quilo	Cr$ 1,16
Feijão, quilo	Cr$ 3,42
Fibra de caroá, quilo	Cr$ 1,10
Milho, quilo	Cr$ 0,98
Oleo de caroço de algodão refinado, quilo	Cr$ 2,00
Oleo de caroço de algodão crú, quilo	Cr$ 1,30
Oleo de mamona, quilo	Cr$ 1,40
Peles de cabra, quilo	Cr$ 18,50
Peles de carneiro, quilo	Cr$ 19,50

Os demais produtos acham-se na pauta geral.

COTAÇÃO DE GENEROS

São as seguintes as cotações oficiais dos generos, afixadas pela "Camara Sindical dos Corretores de Pernambuco":

Açucar:

Refinado, 1º saco de 60 quilos	Cr$ 135,00
Usina de 1º, saco de 60 quilos	Cr$ 140,00
Cristal — saco de 60 quilos	Cr$ 120,00
Demerara, saco de 60 quilos	Cr$ 110,00
Somenos, 15 quilos	Cr$ 25,00
Mascavo, 15 quilos	Cr$ 22,00
3º jato, saco de 60 quilos	Cr$ 160,00

Alcool:

Puro, 42º — litro	Cr$ 1,60

Algodão:

Sertão (tipo 5) 15 quilos	Cr$ 94,00
Sertão (tipo 4) 15 quilos	Cr$ 102,00
Mata (tipo 5) 15 quilos	Cr$ 92,00
Mata (tipo 4) 15 quilos	Cr$ 103,00
Bagas de mamona, 15 quilos Cr$ 18,25 a	Cr$ 20,25

Diversos:

Café em caroço — 15 quilos Cr$ 55,00 a	Cr$ 60,00
Caroço de algodão, 15 quilos, 7,50 a	Cr$ 10,00
Couros secos espichados, quilo	Cr$ 8,50
Couros secos salgados, quilo	Cr$ 7,50
Couros verdes salmourados, quilo	Cr$ 4,50
Farinha de mandioca — saco de 60 quilos — Cr$ 51,00 a	Cr$ 52,00
Feijão mulatinho, saco de 60 quilos	Cr$ 110,00
Fibra de Caroá, quilo	Cr$ 3,90

LOTERIA FEDERAL DO BRASIL

Resultado fornecido pela Casa da Fortuna, extração em 12|3|947:

12552	São Paulo	Cr$ 1.000.000,00
20186	Bahia	200.000,00
30058	Rio	50.000,00
38102	Rio	20.000,00
35379	São Paulo	10.000,00

Os bilhetes de numeros 16446 — 21550 — 12277 — 35945 e 06042 estão contemplados com Cr$ 5.000,00 cada um.

Todos os bilhetes terminados em 2 estão premiados com Cr$ 150,00.

CLINICA EXCLUSIVAMENTE FEMININA

DRA. MIRIAM KELNER

ONDAS CURTAS

DOENÇAS DE SENHORAS — RETO E ANUS — PARTOS

Cons. e Resd. R. 7 de Setembro, 105 — Tel. 3266

SERVICO DE CARDIOLOGIA

DOENÇAS DO CORAÇÃO

Drs. Ovidio Montenegro — Newton de Souza

ELETROCARDIOGRAFIA FONOCARDIOGRAFIA

RAIOS X

PROVAS FUNCIONAIS

Edificio São Marcos, 3.º — Salas 302, 303 e 304 — Fone 7313

Das 14 1/2 ás 17 1/2 horas DIARIAMENTE

Há um seculo

O que o DIARIO DE PERNAMBUCO publicava no dia 13 de março de 1847:

AVISOS DIVERSOS

Na travessa dos Expostos, casa n. 8, achará o publico sempre prompto á qualquer hora o já bem conhecido Silva sangrador e dentista; que applica ventosas, chumba dentes, limpa e tambem abre; estando para este fim munido de todos os apparelhos até ferros para dentes de crianças, mandados fazer de proposito. A delicadeza com que se apresentará o annunciante, o publico o testemunhará.

20:000$000 DE RS.

Com a chegada do vapor "Imperatriz" veio a feliz noticia de ter a casa do Farias pela segunda vez mandado a sorte dos 20:000$000 de rs. para Pernambuco, e o mesmo vapor trouxe outra porção de cautelas pertencentes a loteria de Santa Catharina; as quaes se acham a venda na loja do Sr. Thomaz de Aquino Fonseca.

— Vende-se uma capa de gorgurão rôxo, para acompanhar a procissão dos Passos, ou outra para que sirva a mesma capa: na rua do Hospicio, venda da esquina n. 1.

Dr. JOSÉ REGO VIEIRA

Pele — Sifilis e Venéreas

Cons.: Imperatriz 89 - 1.º

Residencia: Aragão 108

VENDEDORES MULTADOS

Foram multados, pela fiscalização de carne e peixe, os seguintes vendedores, por haverem infringido os dispositivos da portaria n. 228, de 12 de junho de 1946:

Severino Leite, por vender o quilo de carne de porco a Cr$ 10,00 e faltando 50 gramas no quilo — Comp. 53, Mercado de Afogados.

Arnaldo José Pereira, estava vendendo 1|2 quilo de carne de porco por Cr$ 5,00, e faltando 100 gramas no quilo — Comp. 54, Mercado de Afogados.

Joaquim Francisco, estava vendendo 1|2 quilo de carne de porco por Cr$ 6,00 — Largo da Feira do Arruda.

Severino Abreu da Silva, estava vendendo carne de porco por Cr$ 12,00 o quilo — Mercado da Boa Vista, comp. 40.

Ernesto Pessoa, estava vendendo peixe por Cr$ 15,00, em desacordo com a tabela — Mercado da Boa Vista, comp. 43.

José Fabricio da Silva, estava vendendo carne de porco por Cr$ 12,00 — Feira do Arruda.

Amalio Boges do Nascimento estava fazendo a entrega da carne verde sem a respectiva nota, na rua 21 de Abril — Açougue junto ao n. 856, bairro dos Afogados.

Mario Pereira estava vendendo peixe de qualidade inferior por Cr$ 13,00 na rua Imperial — Trav. do Lourenço s|n., em São José.

Dr. MOYSÉS VAINER

Clinica médico-cirurgica de doenças de senhoras — Partos (assistencia completa á Gestação). Diatermia eletrocoagulação. Ondas curtas portátil. — Consultorio: Edif. "Ouro Branco", 5.º andar, sala 513. De 10 ás 12 e de 15 ás 18 horas. Res.: Rua Velha, 56 — Fone - 3364

CRITICOU A CONSTITUIÇAO ITALIANA

ROMA, 12 (U. P.) — Os principios que orientam os regimens da Russia e da Iugoslavia serão, mais cedo ou mais tarde, os mesmos de outros paises como a Italia.

Foi o que afirmou, ontem, na Assembléia Constituinte, o chefe socialista sr. Pietro Nenni.

Ao mesmo tempo, criticou a nova Constituição sob muitos aspectos.

SANATORIO RECIFE

Direção: Drs. Arnaldo Di Lascio e Jarbas Pernambucano

Doenças Nervosas e Mentais. Regimes. Repouso. Eletrochoque. Rua Padre inglês n.º 257. Fone: 2072. Recife

POLITICA DO MARANHAO

Desmentida a noticia sobre afirmações do sr. Lima Cavalcanti

RIO, 12 (Meridional) — Estamos autorizados a informar ter sido falsa a noticia veiculada, há dias atraz, pela imprensa relativamente a uma apreciação do deputado Lima Cavalcanti, udenista de Pernambuco, a proposito do senador Vitorino Freire e de uma suposta "decadencia do Maranhão".

O deputado Lima Cavalcanti não fez qualquer comentario sobre o senador referido nem tambem sobre a situação politica do Maranhão. Ao contrario, mantem com os representantes do Maranhão, em geral, e com o sr. Vitorino Freire, em particular, amistosas relações.

DR. GALILEU FIGUEREDO

Doenças internas

Imperatriz, 202 — 1.º andar das 15 ás 18 horas Fone 2572

CIA. IMPORTADORA DE MAQUINAS AMADEU PALHA

De conformidade com o art. 99 da Lei das Sociedades Anonimas acham-se á disposição dos senhores acionistas, na séde desta Companhia, á Rua da Madre de Deus n. 268, nesta, os seguintes documentos referentes ao ano social findo em 31 de dezembro de 1946:

Relatorio da diretoria sobre a marcha dos negocios sociais e fatos administrativos;

Copia do balanço e copia de conta Lucros e Perdas;

Parecer do Conselho Fiscal.

Recife, 12|3|947.

Amadeu Palha
Presidente

José Freire Beltrão
Diretor-Secretario

CLINICA ESPECIALIZADA

Dr. Gonçalves Fernandes

Docente-Livre de Clinica Psiquiatrica da Escola de Medicina e Cirurgia do Rio.

ANGUSTIA, OBSESSÕES, FOBIAS. Disturbios Nervosos e da SEXUALIDADE. Desajustamentos da Criança e do Adulto. Psicoterapia Analitica nos casos indicados.

ELETROCHOQUE, ELETROTERMIA E ELETRORADIAÇÃO ONDAS CURTAS FEBRE ARTIFICIAL.

Cons. Edificio Almare, sala 201, 2.º, Av. 10 de Novembro 184, das 15 ás 18 horas. Res. Conde da Boa Vista, 829 — RECIFE

MUNDO DE LUZ E SOM

CEGOS

Ontem, entrou aqui na redação um cégo que está dedicando sua existencia a alfabetizar a meninada pobre das imediações do lugarejo onde mora. Veio contar uma historia triste da qual só guardei mesmo um detalhe: a pobreza é tamanha, que a escola nem dispõe de banco para os garotos de pés descalços que lhe frequentam as aulas. Ora, sucede que ontem á tarde, chovia um pedaço e, só por isso, entrei no velho Roial, a tempo de acompanhar, através de um Dfb, a obra de assistencia que o governo vem prestando aos cégos cariocas. O contraste é gritante. No Rio, o cégo tem sua casa, aprende a ler, apodera-se rapidamente de uma profissão humilde que o torna um elemento util á coletividade. Parece, um milagre a habilidade e a delicadeza com que eles fabricam vassouras, espanadores, estrilas e tantos outros artigos de vendagem facil e segura; e como vivem bem alojados em dormitorios excelentes, alimentados em refeitorios positivamente encantadores, e organizados em orquestras, ganhando aplausos e cruzeiros em "shows" e transmissões radiofonicas. Dentro do seu irremediavel infortúnio, e na relatividade das coisas, chegam mesmo a ser uns privilegiados na má sorte. Aqui no Recife, os cégos vivem abandonados; e um deles ainda se dedica ao esforço de lutar contra o analfabetismo, sái pelas ruas pedindo livros para "seus" meninos, livros, comida, passes de bonde, e até tamborêtes para a sua escola. Em suma, apelando para a compreensão, sempre tão dificil de se expressar de fórma concreta, dos bezerros de ouro; e encontrando corações egoistas e secos, onde devia espelhar bondade e largueza. Eu gostaria de ver esse tolo e pobre cégo, tão crente no direito que o pobre tem de aprender a ler, figurando num big-close-up de um Dfb. E, á margem disso, ao invés de mostrar o que está se fazendo pelos cégos do Rio, mostrar-se no cinema o que, aqui em casa, ainda não faz pelos do Recife. Seria uma maneira de dar dignidade ao cinema nacional, essa, de associá-lo a uma obra social de tão profundo alcance. E dignidade, sabeis, é o que está faltando ao nosso cinema. — L.

CARTAZ DO DIA

ART — "Farrapo humano", com Ray Milland.

TRIANON — "Passaram-se os anos", com Irene Dunne.

PARQUE — "O pecado de Cluny Brown", com Charles Boyer.

MODERNO — "Flor dos tropicos", com Hedy Lamarr e Robert Taylor.

ROIAL — "Rota fatidica", com Robert Lowery.

POLITEAMA — "Explosão musical", com Lynn Bari.

TORRE — "O velho lobo", com Wallace Beery.

IDEAL — "Os miseraveis", com Frederick March.

REAL — "Conspiradores", com Hedy Lamarr e Paul Heinred.

RIVOLI — "O fantasma de Canterville", com Margaret O'Brien e Charles Laughton.

ESPINHEIRENSE — "Sem amor", com Katharine Hepburn e Spencer Tracy.

S. MIGUEL — "Deliciosamente tua", com Robert Young.

POPULAR — "Um punhado de bravos", com Errol Flynn.

ENCRUZILHADA — "Jacaré", documentario, e as 6.ª e 7.ª series de "Capitão Meia Noite".

S. JOSE' — "Perdão para dois", com o Gordo e o Magro.

S. JOÃO — "Orquidés de Brooklyn" e o seriado "Capitão Meia Noite".

FILMES BASEADOS NAS NOVELAS DE SOMERSET

HOLLYWOOD, 12 (U. P.) — O produtor Arnold Pressburger acaba de negociar com Arthur Rank, para produzir filmes baseados nas novelas de Somerset Maugham, na Inglaterra em vez de Hollywood. O artista Bob Hope tenciona realizar uma viagem através da America do Sul, no proximo verão.

B. B. C.

Hoje:

12.30—Big. Ben. Noticiário.

19.00—Big. Ben. Resumo do programa de hoje. 19.05—Inglês pelo Rádio. 19.15—Big. Ben. Noticiário. 19.30—O Compositor da Semana — Chopin. 20.00—"A Semana no Parlamento Britanico", comentário. 20.15—Musica ligeira por Billy Mayerl e seu conjunto. 20.30—A Medicina de Hoje — "O Fator Proteina nas Doenças do Figado", pelo Professor B. S. Platt. 20.45—Recital de piano por Suzan Slivko. 21.00—Big. Ben. Noticiário. 21.15—A Cêna Européia. 21.30—"A História da Musica" N.º 24 — programa do Maestro Manuel Lazareno, ilustrado com gravações. 22.00—Rádio-panorama. 22.15—Big. Ben. Noticiário. 22.20—Comentários da Imprensa Britanica. 22.25—Resumo do programa para amanhã. Hino Nacional Britanico. 22.30—Fim da transmissão.

Dr. Luiz Cavalcanti

OCULISTA

Praça da Independencia n.º 204 — (Arranha-céu da Pracinha)

POSTA RESTANTE DO "DIARIO DE PERNAMBUCO"

Na Posta Restante deste jornal há cartas para as seguintes pessoas:

A — A. T. C., Agil, Anunciante.
C — Correspondencia, Companhia, Confetex, Cinema, Comestivels.
E — Exportadora.
H — Habil.
L — Lito, Lutador.
N — Negocio Urgente, Navegação, Nelson.
O — O Cruzeiro.
P — Potiguar.
R — Riomar.
S — Senhora.
T — Tela.
Y — Y. X. V.

Teve algum sonho esta noite?

... um pato?

Mas.. todas as noites tenha, um sonho divino, dormindo em

COLCHÃO DE MOLAS PROBEL

★ O aço inglês de flexibilidade perfeita, empregado na fabricação do molejo do Colchão de Molas Probel, é garantia de grande durabilidade e ótimo funcionamento, integrando um conjunto de alta qualidade.

ILEGÍVEL

COUBE A VITORIA AOS CARIOCAS

Foi o que chamariamos, no Recife, de "pelada" o encontro "Ceará-Sporting Santa-Cruz"

Reportagem de Helio PINTO
(Para o "D. P.")

FORTALEZA, 10 (Pelo aereo, via Meridional) — Ontem, voltei a penetrar no "Estadio Getulio Vargas", pela terceira vez, nos ultimos quatro meses. Aqui estive, em novembro, com o Esporte Clube Bahia, voltei, em dezembro, com o Santos Futebol Clube, retornando, agora, com o Santa Cruz, do Recife. E todas as vezes que penetro na praça de esportes da Federação Cearense de Desportos tenho o pensamento voltado para a historia do "soccer" alencarino, culminante em fases emocionantes do segundo semestre de 1938 para esta data. Fico a rememorar paginas epicas desta historia, desde Juremir Pires de Castro, desde as primeiras temporadas do Bahia e do então Palestra-Italia.

Muita coisa chegava-se de memoria, naquele instante, quando penetravam em campo as equipes do Santa Cruz, campeão pernambucano e verdadeiro idolo do esporte nordestino, e do Ceará Sporting, o preferido das multidões, em Fortaleza e uma das mais gloriosas tradições do esporte cearense. Nas vastas arquibancadas transferidas do velho e inesquecivel barreiro do Prado, hoje instaladas no moderno "Estadio Getulio Vargas", talvez alguem estivesse pensando em algum acontecimento memoravel do esporte alencarino, por volta de 1933. Na tribuna da imprensa, podiamos divisar dois veteranos cronistas regionais: Sebastião Pinho e Juracir Machado.

Eles dois que, por mais de um quarto de seculo, trabalham no setor esportivo do Ceará, certamente que não esqueceriam um detalhe importante daquele embate que estava prestes a iniciar-se. Sim, o Santa Cruz foi o primeiro clube de outro Estado que prelou em Fortaleza, realizando, nesta capital, em 1933, a primeira temporada inter-estadual que o publico cearense presenciou. Numa serie de 4 jogos, quando os corais venceram ao Guarany por 4x2, o Maguary por 3x1 e caiu vencido por 1x6, numa peleja contra o Fortaleza e que não chegou a ser concluida, os aficionados de então tiveram no embate Santa Cruz x Ceará o prelio mais emocionante da temporada. O score de 0x0, registrado ao finalizar a luta, diz bem o que foi o desenrolar da mesma. Portanto, ali estavam, novamente, autenticos lideres do futebol do nordeste e tradicionais rivais na reprise de um duelo que marcou epoca na historia esportiva do Ceará.

NÃO SOUBERAM REPRODUZIR O FEITO

Desta vez, infelizmente, cearenses do Ceará Sporting e pernambucanos do Santa Cruz não souberam reproduzir o feito majestoso. Sabemos que progrediu assustadoramente o futebol do Ceará e de Pernambuco, assim como o Santa Cruz e o Ceará Sporting atingiram marcos mais promissores. Mas as contingencias do momento estragaram por completo o embate de ontem, desapontaram aos milhares de aficionados que, lotando quase todas as dependencias do estadio, aguardavam por um duelo de autenticos campeões uma luta titanica em busca de uma vitoria magistral. Tudo o que se viu no decorrer da luta, entretanto, foi um bate-bola irritante e inexpressivo. Foi positivamente o que no Recife chamariamos de "pelada".

O Santa Cruz, desfalcado de sete elementos do famoso quadro campeão da Mauricéia — Teobaldo, Sidinho, Laerte, Rubinho, Nelson, Dengoso e Siduca — aparecia sem conjunto, fisicamente debilitado, moralmente abatido. O reflexo de uma jornada prolongada e decididamente ingrata com uma programação de quase quatro meses cheia de compromissos, rigorosos e dificeis em todo o extremo norte do pais. Evidenciava-se em campo, exclusivamente, a caracteristica tradicional da fibra dos santacruzenses em defesa do sagrado pavilhão tricolor, heroi de tantas façanhas memoraveis na historia esportiva do norte. Era, portanto, perfeitamente justificavel que os campeões de Pernambuco não agradassem ao publico da terra de Iracema.

O Ceará Sporting, entretanto, jogou mal e não se justifica de maneira alguma a sua exibição. Esperavamos ver em campo aquele poderoso conjunto que apreciamos contra o Bahia e o Santos, amparado pela vibração de sua grande torcida. Mas os alvi-negros falharam individualmente, demonstraram pouco conjunto, evidenciaram falta de preparo fisico e atuaram sem um padrão tecnico pre-estabelecido. Os torcedores mais exaltados do clube de Pintado teriam ficado decepcionados com aquele fraco desempenho do esquadrão idolo da torcida da terra. Porque, diga-se a verdade, estivesse ali a mesma equipe que vimos atuando contra o Santos, outra teria sido a feição da luta e maior teria sido a resistencia exigida dos santacruzenses.

VENCIDO O SANTA CRUZ POR 2x1

O futebol exibido no inter-estadual de ontem foi fraco. Poucas vezes a atenção dos espectadores se fez atrair por um lance de sensação, desde que as jogadas displicentes de parte a parte sucediam-se umas após outras. Na representação alvi-negra aplaudia-se ainda o desempenho extraordinario do "center" Charutinho, perfeito malabarista da pelota. A classe de Pintado, a segurança de Valdemar e as jogadas espetaculares de Popó ainda mereciam saliencia daquele inexpressivo confronto. Jogavam os cearenses com um seguro trio que impediu todas as incursões dos comandados de Eloi. Sua linha media atuava desordenadamente e o ataque resumia-se no trabalho fenomenal de Charutinho.

Mesmo na situação que descrevemos acima, o Santa Cruz resistiu bastante. Não era possivel exigir coisa alguma além daquilo que produziu o esquadrão coral. Ele deu tudo e conseguiu chegar ao ponto final da luta com uma diferença minima de goals. A linha media foi ainda o ponto alto do quadro, destacando-se o "center" paraense Rubens, que na irradiação do jogo foi chamado de Paraense. Palito e Guaberinha tambem produziram bastante, enquanto Salvador apareceu como o zagueiro mais regular. Pedrinho e Rubem atuaram na zaga direita e ambos falharam. Nice poucas vezes foi chamado a intervir. Eloi voltou a comandar o ataque com grande impetuosidade, destacando-se dos demais. No segundo tempo Palmeira colocou em campo o meia Argentino, egresso do Moto Clube. Trata-se de um pebolista de valor e teve oportunidade de aparecer com destaque. Os demais não conseguiram saliencia, nem mesmo os extremas Sancho e Toinho que ultimamente vinham atuando bem.

MOVIMENTO TECNICO DA LUTA

Os quadros atuaram assim constituidos:

CEARA': Tecnico, Vitorio. Jogadores: Pintado — Valdemar — Popó — Osêas (Andrade) — Odilon — Pereira — Balinha (Pelado) — Deefeito — Charutinho — Purunga — Mitotonio.

S. CRUZ: Tecnico, Palmeira. Jogadores: Nico — Salvador — Rubem (Pedrinho) — Guaberinha — Paraense — Palito — Toinho — Pardi — (Amauri, depois Argentino) — Eloi — Edgard (Irineu) — Sancho.

A peleja foi iniciada exatamente ás 16 horas. No primeiro minuto de luta, os tricolores realizaram tremenda ofensiva contra o arco de Pintado, culminando com uma cabeçada de Toinho que não foi defendido pelo goleiro cearense. O Santa Cruz passou a vencer por 1x0.

Surgiu o goal do empate aos 16 minutos. Rubens adiantou-se excessivamente, descuidando-se da marcação de Charutinho. Este recebeu um passe adiantado e correu vertiginosamente até dentro da grande area, quando fuzilou indefensavelmente contra a meta pernambucana.

Durante toda a segunda fase, o Ceará foi senhor absoluto do gramado. Mesmo assim, conseguiu assinalar apenas um goal, o que lhe valeu para a conquista do almejado triunfo. O lance decisivo da partida surgiu aos 30 minutos. Depois da cobrança de um escanteio, apreciou-se tremenda confusão nas proximidades do arco de Nico. Repentinamente, Deefeito bicou no angulo. Foi um goal surpreendente e indefensavel. Estava vencido o Santa Cruz por 2x1.

O empate poderia ter vindo aos 40 minutos se o arbitro da peleja assinalasse um clamoroso penalty de que foi vitima o atacante Eloi, quando no momento exato de fulminar a meta de Pintado numa distancia de cinco metros do arco, foi escandalosamente jogado ao chão pelo zagueiro Valdemar. Mas o lance passou e a falta foi cobrada contra os pernambucanos. Terminado o jogo os 2x1 ficaram estampados no marcador.

Dirigiu a peleja o cap. Rapozo, cuja arbitragem teve uma falha gravissima: deixar passar em branca nuvens o lance que descrevemos acima. No mais andou acertado, pecando apenas em demorar bastante para a cobrança das faltas.

As bilheterias arrecadaram uma renda superior a 26 mil cruzeiros.

OTIMISMO FATAL

Ary BARROSO
(Para os "D. A.")

RIO, 12 — A torcida, a imprensa e as proprias autoridades desportivas bandeirantes não depositavam a menor confiança no selecionado que Joreca escolhera. O ambiente, na capital paulista, era, até certo ponto, frio. Abandonando "novos" de qualidades peregrinas, o tecnico da entidade bandeirante, lançou mão dos chamados "velhos", alguns em franco periodo de desinteresse pelo futebol. Frente a gente moça da Guanabara, que poderiam fazer os Domingos, os Remos, os Caieiras e os Servilios?

Dentro dessa atmosfera inteiramente favoravel, os cariocas, senhores de tecnica aprimorada e com os olhos presos ao tri-campeonato brasileiro, entraram no gramado do Pacaembu' sem aqueles temores dos anos passados, crentes de que, mais noventa minutos, e voltariam a ser triunfadores.

Os craques locais, ao contrario batidos pelas ondas da descrença publica, tomaram-se de brio. Dispuseram-se a destruir o ceticismo geral e foram a campo dispostos á conquista do triunfo, nem que para isso se fizesse necessario o emprego da ultima gota de energia ou da extrema baga de suor.

Então verificamos uma inversão rapida de papeis: os cariocas timidos como se ali fossem para uma empresa muito além de sua real capacidade; os paulistas, decididos como se o adversario não lhes merecesse maiores cuidados. A' medida que o jogo ia se desenrolando, mais se acentuava essa inversão. Domingos firme como um rochedo; Norival vacilante e nervoso. Rui tomando conta de seu homem; Biguá sem saber o que fazer. Danilo caindo constantemente; Bauer mantendo-se de pé e seguro nas intervenções. Claudio e Teixeirinha duas alavancas definitivas carregando seus companheiros de ataque. Pedro Amorim e Rodrigues perseguindo brechas sem encontrá-las. Noronha tranquilo na vigilancia contra Amorim; Jaime desorientado em virtude dos erros seguidos da sua zaga. Servilio dansando dentro da cancha como se tivesse o diabo no corpo; Heleno, jogando regularmente, mas temeroso de molestar mestre Da Guia. Enquanto isso, os paulistas iam marcando tentos sobre tentos, á queima roupa de Luiz. Ainda tiveram os cariocas capacidade para equilibrar a luta durante alguns minutos. A mediocridade total, porem, arruinou qualquer esboço de coordenação.

Flavio Costa observou, tudo com aquela acuidade que o celebrisou. Fez varias e sensiveis modificações no seu esquadrão. Lançará Haroldo, Eli, Jorge, Maneco e Chico. O unico inconveniente está em Ademir jogar recuado, na meia-esquerda, cobrindo Jorge, quando se sabe que a sua caracteristica principal é a arrancada em demanda do arco contrario. Recuando, necessitará de folego excepcional para suportar a sua tarefa sem desfalecimento.

A torcida carioca representará hoje parcela importantissima no exito do espetaculo. Precisa incentivar os seus jogadores, guardando, é natural, aquele nivel de respeito ao adversario, que vem de uma vitoria insofismavel e honrosa.

TUMORES — ULCERAS — INFLAMAÇÕES
tratamento pelas emanações de RADIUM, alta-frequencia e ondas curtas.
— Dr. H. C. BIVAR. Rua Nova. 371. Fone - 6215 —

DERROTADOS OS PAULISTAS PELO "SCORE" DE 3 x 2

Será no Rio o "match" que decidirá do titulo de campeão brasileiro de 1946

RIO, 12 (Meridional) — Os cariocas desforraram-se, esta noite, no estadio do Vasco, da derrota sofrida, sabado ultimo, frente aos paulistas, no estádio do Pacaembú.

Tendo baqueado espetacularmente por 5 x 2, no primeiro jogo, os guanabarinos, impuzeram-se, esta noite, ao seu forte adversário.

O match despertou um interesse excepcional, tendo a assistencia lotado todas as dependencias do estádio.

Atuou como juiz, Mário Viana, e como bandeirinhas Guilherme Gomes e Alzilar Costa.

O primeiro tempo terminou por um empate de 2 x 2. Os goals dos cariocas foram consignados por Ademir e Maneco.

No segundo tempo, os guanabarinos conquistaram o tento que lhes assegurou a vitória.

O TERCEIRO JOGO

Havia a convicção generalizado de que, se houvesse empate, estariam vitoriosos os paulistas como campeões brasileiros, em virtude de terem marcado cinco tentos a dois, no primeiro jogo.

Isso entretanto era falso. O regulamento elaborado pela entidade maxima, na parte que se refere á decisão do titulo, é bem clara na afirmação de que é preciso a uma das entidades finalistas marcar, para se sagrar vencedora, quatro pontos.

Com a vitória dos cariocas, fica perfeitamente claro que haverá o terceiro jôgo.

Hoje mesmo, após o match, foi sorteado o campo. O terceiro jôgo será no Rio.

OS QUADROS

RIO, 12 (Meridional) — Os quadros que atuaram no jôgo de hoje estavam assim constituidos:

Cariocas — Luiz, Augusto, Haroldo; Eli, Danilo, Jorge; Amorim, Maneco, Heleno, Ademir, Chico.

Paulistas — Obernan, Caieira, Domingos; Rui, Bauer, Noronha; Claudio, Lima, Servilio, Remo e Teixeirinha.

Tendes FERIDAS, ESPINHAS, MANCHAS, ECZEMAS, REUMATISMO — Usae — ELIXIR de NOGUEIRA

Vai á Bahia o sr. Temistocles Cavalcanti

RIO, 12 (Meridional) — O sr. Temistocles Cavalcanti seguirá para a Bahia, onde presidirá o inquerito referente ao Tribunal de Apelação do Estado, e no qual figura como principal acusado o desembargador Sauza Carneiro, membro da Côrte de Justiça.

5 INSUPERAVEIS QUALIDADES!
LAXANTE
EFERVESCENTE
REFRESCANTE
ANTIACIDO
SABOROSO
Sal de uvas PICOT

O jogador fugiu do sanatório

Vai ao Rio Grande do Sul o "America" — Adiou sua excursão ao Paraguai, o "Madureira"

RIO, 12 (Meridional) — O centro-avante Isaias, jogador vinculado ao Vasco, e que se achava em um sanatorio, curando-se de uma grave enfermidade, fugiu, não atendendo ás ponderações dos medicos. Os paredros vascainos comunicaram o fato á imprensa.

EXCURSÃO DO "AMERICA" AO RIO GRANDE DO SUL

RIO, 12 (Meridional) — O America, desta capital, seguirá de avião, na proxima sexta-feira, para Porto Alegre, onde disputará três jogos.

O America estreará domingo contra o Gremio.

O "MADUREIRA" ADIOU A EXCURSÃO

RIO, 12 (Meridional) — O Madureira resolveu adiar o seu embarque para o Paraguai, em virtude da situação anormal em que se encontra aquele país.

COPA RIO BRANCO

RIO, 12 (Meridional) — Informa-se que depois de encerrada a disputa do campeonato brasileiro de futebol, serão convocados os jogadores brasileiros para os treinos da seleção que disputará com os uruguaios, a Copa Rio Branco.

SUL-AMERICANO DE ATLETISMO

RIO, 12 Meridional) — Os atletas nacionais estão treinando intensamente para o campeonato sul-americano.

CONTRATO COM O RACING

BUENOS AIRES, 12 (U. P.) — O crack da pelota Leon Stremberg firmou novo contrato com o Racing Club. Leon perceberá mil e quinhentos pesos mensais e mais cento e cinquenta pesos por goal feito pela équipe.

ESPORTE x NAUTICO

Jogo decisivo do campeonato de amadores

Efetuar-se-á, domingo proximo, no campo dos Aflitos, o match decisivo do campeonto de amadores de 47, devendo defrontar-se o Esporte e o Nautico.

Para esse jogo, a secção de futebol da FPD tomou as seguintes providencias:

Juiz, Agostinho Farrapeira. Juizes de linha, Albino Machado e Oscar Macedo. Medico assistente, dr. Nestor Cesar. Delegado, o representante do Great Western.

Horario: 15.15, com 10 minutos de tolerancia.

PRELIMINAR — Os quadros juvenis do Esporte e do Nautico, em partida amistosa. Juiz, Albino Machado.

TRANSFERIDO, O JOGO DE VOLEI

Em virtude das chuvas

Em virtude das chuvas caidas ontem, ficou transferido para amanhã, á noite, na quadra da ilha do Retiro, a partida inicial do segundo turno do campeonato aberto de volei, entre os sextetos do Esporte e do Sizaef.

Foram mantidas as providencias anteriormente tomadas pela secção de bola ao ar, da F.P.D.

Os quadros apresentar-se-ão provavelmente com a seguinte constituição:

ESPORTE: Adelido — Geraldo — Carlos — Vilar — Gilvan e Bomambo.

SIZAEF: Branco — Jacome — Orlando — Duda — Ari e Ivanildo.

"ONZE VELOZ" x "ALVORADA"

Realizou-se, domingo ultimo, no campo do Onze Veloz, uma pugna pebolistica entre a equipe local e a do Alvorada.

A primeira fase terminou com um empate de 1x1; no intervalo houve varias desinteligencias entre o publico, em consequencia de que a diretoria do Onze Veloz se opôs á realização da segunda fase da peleja, deixando os espectadores da grande porfia decepcionados.

Não tendo havido mal entendido entre os jogadores, não se justifica aquela atitude.

MENSAGEM DO PRESIDENTE, ETC.

(Conclusão da ultima pag.)

vidou o deputado republicano, sr. Mario Brant, para dirigir a Secretaria das Finanças, no governo constitucional de Minas. Adianta-se que o sr. Mario Brant aceitou o convite, devendo seguir para Belo Horizonte, logo após a licença que pleiteará á Camara Federal.

Dependencia nas escolas preparatorias

RIO, 12 (Meridional) — O ministro da Guerra declarou, em aviso de hoje, que é permitido no corrente ano aos alunos das escolas preparatorias frequencia ao ano seguinte com dependencia de uma materia do ano anterior.

DR. THOMÉ DIAS SOBRINHO
DOENÇAS DE SENHORAS — PARTOS — OPERAÇÕES
Cons. — Concordia, 190 — Fone 7102
Resd. — Av. Portugal, 77 — Fone 3289
(853)

Dr. Sylvio Paes Barrêto
CLINICA DE OLHOS
Transferiu o consultorio para o ED. SEGURADORA. Av. 10 de Novembro, 50 — 8.º andar - Salas, 808 e 811. Das 11 ás 12 e das 15 ás 19 horas

SULACAP x SALIC

Sabado proximo, na cancha de Great Western, realizar-se-á uma partida de futebol entre as equipes acima. Os dois quadros apresentarão a seguinte composição:

SULACAP: Mario — Roldão — Narciso — Wolmer — Idimar — Manuel — Walter — Itamir — Alderico — Aluizio — Calheiros.

SALIC: Peregrino — Nilson — Guimarães — Ribeiro — Targino — Barbosa — Aldo — Augusto — Neves — Andrade — Machado.

OFERTA SEM PRECEDENTES

A Joe Louis

NEW YORK, 12 (U. P.) — Uma oferta sem precedentes foi feita a Joe Louis com a proposta de uma renda garantida de 200 mil dolares para defender seu titulo de campeão contra Mellio Bettina, em junho proximo.

Essa declaração foi prestada á imprensa pelo proprio emprezario de Bettina, sr. Jimmy Grippo.

VAI AO RIO RAMON PINTO

Disputar partidas de box

Está de partida para o Sul, devendo viajar hoje em avião da NAB, o boxeur Ramon Pinto, campeão de sua categoria na Marinha.

O conhecido pugilista disputará no Rio e em São Paulo, dois matches. Na metropole, enfrentará um dos seguintes esmurradores: Pingo-Fogo, Walter Araujo ou Cabral.

A temporada ficará sob a orientação de Borba Rodrigues.

Em abril, Ramon estará novamente no Recife, afim de medir forças com "Aranha Negra. O encontro será no ring do Esporte, que então será inaugurado.

PEÇA ESTE LIVRO!—

400 páginas — 50 gravuras — Cr. $ 6,00 contra reembolso postal
QUIMICAS BRASILEIRAS S. A.
C. Postal, 94 - MACEIÓ-ALAGOAS - E. S. Paulo

DOENÇAS INTERNAS NERVOSAS E MENTAIS
DR. ALUIZIO MOURA
Ex-assistente da Clinica Psiquiatrica da Universidade do Brasil. Neuro-Psiquiatra do S.T.I.A.E.P. e da C.A.P. dos Serviços Publicos de Pernambuco e Alagoas. Assistente da Faculdade de Medicina. Consultas á Rua da Imperatriz - 283 1.º - das 10 2/2 ás 12 e das 16 ás 18. Fone 3123 — Res. Rua da Hora - 285 — Fone - 28772. Espinheiro — Recife

Sorrindo para o filho que adora inda antes de o ter..
(GARRETT)
TAMBEM a Sara poderá esperar tranquila e confiante o seu filhinho. Prepare o seu organismo agora, no periodo da gestação, para um parto feliz, usando Gravidina.
Comprovado pela experiência, usado há muitos anos, no Brasil inteiro, Gravidina assegura a gestação normal e a saúde do bebê.
De valor inestimavel tambem na fase do aleitamento, Gravidina é indicado, pois, antes, durante e depois do parto.
PRODUTO cientificamente elaborado, Gravidina proporciona ao organismo o funcionamento perfeito na gestação e assegura o desenvolvimento sadio do bebê. Cuide de si e de seu filho — agora — com Gravidina.
GRAVIDINA

Indicador profissional

MEDICOS

Dr. Arnaldo Marques
DOENÇAS DO CORAÇÃO, DO SANGUE E DOS RINS
Consultas á Hora Marcada
Rua Nova, 371 — 1.º
Das 13 ás 16,30
Tel. 6215
Resid. — SOLEDADE, 116

Dr. J. Bittencourt
MOLESTIAS DE SENHORAS
Consultório: Rua 1.º de Março, 90 — 1.º andar.
Das 10 1/2 ás 12 e das 15 1/2 ás 18 horas.
Residencia: Rua do Espinheiro, 239 — Telefone: 28385

PROF. ARSENIO TAVARES
DR. LUIZ TAVARES
Cirurgia Geral — Vias Urinárias
Ginecologia — Partos.
Consul.: Rua 1.º de Março, 89 de 14 ás 17 horas. Res.: Av. Boa Viagem, 3358 — Fone: B. V. 73

DR. JOÃO ALFREDO
Cirurgia geral — Cirurgia plástica — Hemorroides — Hernia — Varizes — Hidroceles
Cons.: Rua Nova — Edificio Sul America — Salas 43 e 46
Das 11 ás 12 e das 15 ás 18 horas

PROF. COSTA CARVALHO
Doenças internas. Coração e vasos. Estômago, Intestinos e Figado.
Consultório: Rua da Aurora, 119, 1.º — Residencia: Avenida Rosa e Silva, 1796. Fone: 28312

DR. JOÃO MARQUES DE SA
Da Assistencia a Psicopatas
Doenças nervosas. Formas nervosas da sifilis. Malarioterapia. Tratamento moderno da esquizofrenia. Doenças internas.
Consultorio — Avenida 10 de Novembro, Edificio Sertã, salas 203 e 204 (2.º andar). Consultas das 4 ás 6 da tarde. Residencia — Travessa da Baixa Verde, 163. Derby. Fone 28.460.

DR. MEDEIROS DE BRITO
do Hospital Portugués
Doenças internas (coração, aorta, estômago, intestinos, figado e rins). Sifilis. Vias Urinárias
Eletricidade Médica
Cons. Rua Nova, 362—3.º andar
10 ás 12 e 15 ás 18. Fone: 7103.
Res. Rua Manoel de Barros Lima n.º 257 — Campo Grande

DR. MOACIR DOS ANJOS
Reassumiu sua clinica especializada de pulmão. Cons. Edif. SLOPER, 3.º andar — sala 37 — Res. Av. João de Barros, 1593.

Prof. Dr. Lafer Motta
Catedrático de Clinica Urológica da Faculdade de Medicina
Clinica das Vias Urinárias e Cirurgia especializada — Endoscopia
Consultório: Edificio Sloper. Rua Nova, 345 - 1.º andar — Fone 6271
Horário: 11 ás 12 e das 15 1/2 ás 18 1/2
Residencia: Rua Góis Cavalcanti, 455 — Fone 28.683

DR. ROSALDO CAVALCANTI
Cirurgia — Doenças de Senhoras — Partos. Consultas manhã, 11 ás 12 horas. Tarde: 16 ás 18 horas. Consultorio — Edif. Sul America, sala 43 — 4.º andar. Fone, 6479 — Res. Rua Barão da Contendas, 70 — Aflitos. Fone: 28398.

DR. J. DE ANDRADE MEDICIS
Livre Docente na Faculdade de Medicina
Ouvidos — Nariz — Garganta
Consultório: R. 1.º de Março, 90 — 7.º — De 11 ás 12 e de 16 ás 18 horas — Telef. 6107.
Residencia: D. BOSCO, 821
Telefone: 2332

DR. AGENOR BOMFIM
Doenças do pulmão, Bronquites e Pleuras
RAIOS X e ONDAS CURTAS
No consultório e em domicilio
Imperatriz, 140 — Fone: 2284

Dr. Di Lascio
Doenças Nervosas e Mentais
Cons.: 10 ás 12—Sanatório Recife — Rua Padre Inglês, 257 — Fone: 2662; e de 16 ás 18 — Ed. dos Bancários — 10.º andar — Fone: 6877. Res.: Rua Viscondessa do Livramento, 246 — Derby. Fone: 2472 — RECIFE

DR. BOANERGES PEREIRA
Olhos, ouvidos, nariz e garganta
Cons. Rua Nova, 282 — 1.º andar, de 10 ás 12 e de 14 ás 18.
Res. Rua do Cupim, 53 — AFLITOS. Fone: 28617

DR. RODRIGUES CALHEIROS
Doenças de Senhoras — Partos — Disturbios da Gravidez — Cirurgia Ginecologica
Ondas Curtas — Eletro-Cirurgia
Cons.: Edif. Santo Antonio, 2.º and. (Elevador). Rua da Palma, 216. Fone, 6635. Resid.: Rua Jeronimo de Sousa, 95. (Derby) — Fone: 28469 — RECIFE

DR. LUCILIO MONTEIRO MOURA
Cirurgião-Dentista
Ass. de Patologia e Terapêutica do Curso de Odontologia da Faculdade de Medicina
Tratamento das afecções buco-dentárias — Cirurgia-Protese — Raios infra vermelho e ultravioleta
CONS.: AVENIDA 10 DE NOVEMBRO, 147 — Ed. do I.A.P.E.T.E.C., sala 602-6.º andar. Diariamente de 8 ás 11 e de 14 ás 17, exceto nas 3as. á tarde e 6as. pela manhã

HEMORROIDAS
Tratamento médico e cirurgico — Doenças dos órgãos genitais e urinários — Cistoscopia — Uretroscopia posterior — Cateterismos dos ureteros
DR. ALBERTO CAMPOS
Consultório — R. do Hospicio, 149, 1.º, das 15 ás 17. Pela manhã, na Casa de Saude Santa Inês
Telefone — 29007
Residência — R. 12 de Outubro, 25, Aflitos

DR. JOÃO ASFORA
Doenças do Pulmão, Pleuras e Bronquios — Raios X
Cons. Rua Duque de Caxias, 292 — 1.º — Res. Ana Porto Carreiro n.º 8 — Fone: 28908

DR. CELSO RODRIGUES
Clinica Médica
Doenças de Senhoras e Crianças
Consultorio: — Edificio Ouro Branco, 6.º andar, Sala 602 — Rua Nova. De 8 ás 12 e das 14 ás 16 horas
Recife — Pernambuco (841)

ACIDENTES DO TRAFEGO

Ninguem duvidará certamente que o problema da prevenção dos acidentes do trafego é por demais complexo, dada a multiplicidade de relações entre as diversas partes constitutivas do mesmo.

Um estudo estatistico das circunstancias, pelo menos objetivas, dos acidentes, seria portanto de grande valor. Entre nós nenhuma iniciativa conhecemos neste sentido, pelo menos qualquer esforço que se tenha tornado publico.

Entretanto, como o problema já tem sido estudado varias vezes em outros lugares e como de fato há uma serie de relações que forçosamente se repetem, ainda de maneira absoluta, mas com muita semelhança, podemos transportar para aqui algumas informações mais frequentes colhidas sobre os fatores psicofisicos que predispõem aos acidentes do trafego, as quais poderão dar-nos uma orientação mais ou menos valiosa.

De inicio podemos dizer que andam acertados aqueles que desejam resolver o problema á luz da psicotecnica, atendendo á importancia que no caso representa o fator humano. Afirmam A. Gamelli e M. Ponzo que, segundo estatisticas recentes, 10% dos acidentes da rua devem ser atribuidos á falta de adaptação do meio e os 90% restantes ao fator humano.

Surge então como elemento primordial para a solução do problema, a seleção profissional. Os acidentes do trabalho em geral constituiram uma das principais circunstancias que chamaram particularmente a atenção para o estudo das aptidões profissionais.

E' reconhecido o fato relacionado por Farias de Vasconcelos de que a "American Association for Labour Legislation", impressionada com o numero consideravel de acidentes pessoais que os carros eletricos ocasionavam (certas companhias registravam 56.000 acidentes por ano), convidou o prof. Munsterber, diretor do Laboratorio de Psicologia da Universidade de Harvard, para estudar o problema. Empreendidas as investigações destinadas ao conhecimento das aptidões necessarias ao exercicio da profissão, teve que abandoná-la | a quarta parte dos condutores que se mostraram incapazes de exercê-la, mediante as provas então organizadas. Por outro lado, a escolha de individuos mais aptos e consequentemente os resultados praticos encontrados pela grande diminuição dos acidentes, foi aliás comprovado em varias outras oportunidades que se torna desnecessario relatar aqui, deram desenvolvimento ao problema da orientação e seleção profissionais.

O condutor não se encontra em presença de estimulos psicosensoriais esperados, ferindo um ou outro dos orgãos do sentido, mas em presença de um conjunto de estimulos muito diversos, integrados por representações que se seguem e se modificam rapidamente, o que pode produzir respostas multiplas, modificaveis não de uma parte isolada do corpo, mas resultante de uma coordenação de movimentos dos reflexos, ora instintivos, ora conscientemente queridos.

Não são sempre aqueles que possuem um poder sensorial elevado que são os mais habeis, porém antes aqueles que saber, por uma acomodação de todo o seu ser, fazer valer seu poder perceptivo, compensando eventualmente as fraquezas do elemento sensorial por um pronto reconhecimento de forma, côres, dimensões, etc. A insuficiencia da adaptação tambem póde manifestar-se pela incapacidade de mudar rapidamente de conduta diante da variação das situações. E é neste caso que os exames psicologicos prestam particular auxilio.

Já por tudo isso, aperfeiçoando os seus metodos, a psicologia experimental, adota hoje, na seleção dos condutores de veiculo, situações estimulos e não somente estimulos elementares destinados a obter reações tambem elementares.

Entretanto, si bem que importantissima, a seleção do pessoal condutor não nos póde dar a solução sinão de uma parte das causas dos acidentes da rua.

Da parte dos pedestres, a ignorancia, a indisciplina e uma serie de condições psicofisiologicas outras, poderão, é certo, provocar acidentes.

A habilidade dos condutores nunca poderá suprir, pelo menos integralmente, a imprestabilidade do material empregado.

(Comunicado do Serviço de Higiene Mental)

REUNIU-SE O ROTARY CLUBE

Realizou-se, no Grande Hotel, a reunião semanal do Rotary Clube do Recife, presidida e secretariada, respectivamente, pelos rotarianos Artur Coutinho e Roberto Moreira.

O rotariano Misael Montenegro prestou uma homenagem á data da coroação do Santo Padre, historiando a vida do atual pontifice e mostrando sua atuação constante em favor da paz universal.

Ocupou-se da palestra do dia o rotariano Fernando Pio, que fez um retrospectivo da campanha abolicionista, relembrando as figuras de José Mariano, d. Olegarinha, José do Patrocinio e Joaquim Nabuco. Em seguida destacou a figura inconfundivel de Castro Alves, romantico na sua mais fidalga expressão, que fez da tortura do negro sofredor o motivo maior de sua inspiração, terminando com as seguintes palavras:

"E hoje que assistimos o centenario do seu nascimento, rendemos a esse grande e extraordinario Castro Alves o tributo de admiração de uma posteridade que soube compreender-lhe os supremos e desvairados anceios em prol de uma raça cativa."

O rotariano Francisco Vera referiu-se ao falecimento do sr. J. Turner, gerente do City Bank, que havia sido aceito como socio do Rotary Clube, não tendo chegado a tomar posse. Foi prestada a homenagem de um minuto de silencio á memoria do extinto.

Comunicou, ainda, o sr. Vera a instalação de um congresso açucareiro, convidando o clube para tomar parte nos trabalhos do mesmo.

Os rotarianos Pedro Cahú e José Rodrigues relataram, o primeiro sua ida á Maceió para pronunciar uma palestra sobre O valor das Assembléias Distritais na coordenação administrativa dos clubes, e o segundo relatando a reunião inter-clubes realizada em João Pessoa com o comparecimento dos clubes de Caruarú, Recife, Goiana, Olinda, Campina Grande e Natal. Mostrou o quanto foi proveitosa esta reunião, principalmente pelos debates nas mesas redondas. Exaltou o companheirismo existente e se congratulou com o Rotary Clube de Caruarú pelo comparecimento elevado que teve na referida reunião.

O rotariano Sebastião de Holanda comunicou a instalação do Conselho Regional do SESI, explicando detalhadamente sua finalidade, tanto mais interessante quanto ela agirá de conformidade com as normas de Rotary. Acentuou a existencia nesse Conselho de cinco rotarianos.

O rotariano João Alfredo noticiou que no 40.º aniversario de Rotary completou-se, como se tinha desejado, o numero de 6 mil clubes, tendo mesmo ultrapassado esta cifra.

O rotariano Artur Coutinho informou que o ex-interventor Dermeval Peixoto assinou um despacho pelo qual a Maternidade do Derby voltará á administração da Cruz Vermelha. Em seguida disse que deverá realizar-se no proximo sabado, ás 15 horas, a visita dos rotarianos á séde da Associação Cristã Feminina, a convite da sua diretora, mês Ruth Hills. Encareceu o comparecimento do maior numero de rotarianos á séde da referida associação, á rua Conde da Boa Vista, 1546.

Depois de agradecer a presença dos convidados e visitantes, encerrou a reunião.

BANCO NACIONAL DO NORTE S/A.
Assembléia Geral Ordinaria

1.ª CONVOCAÇÃO

Ficam convidados os Snrs. acionista deste Banco a se reunirem em Assembléia Geral Ordinaria, ás 10 horas do dia 22 do corrente, na séde social, á avenida Marquês de Olinda, 303 (terreo), nesta cidade, para o fim de tomarem conhecimento do relatorio da Diretoria, julgar as contas, os balanços e o parecer do Conselho Fiscal, relativos ao exercicio findo em 31 de dezembro de 1946.

Dita Assembléia deverá, tambem, eleger os membros efetivos e os suplentes do Conselho Fiscal para o exercicio financeiro seguinte e manifestar-se sobre o disposto no art. 14 dos estatutos sociais.

Recife, 10 de Março de 1947.

Wilfrid Russell Shorte
Diretor-Presidente

Oscar Arcelino de Souza Raposo
Diretor-Secretario

VIDA ESCOLAR

FACULDADE DE MEDICINA

Realizam-se, hoje, os exames de 2.ª epoca das seguintes cadeiras:

CURSO MEDICO — 2.º ano — Anatomia Topografica (Anf.) — A's 13,30 serão chamados os alunos que requereram segunda chamada e os do C. P. O. R. 3.º ano — Clinica Propedeutica Cirurgica (H. P. II) — A's 9 horas serão chamados á escrita e pratico-oral todos os alunos que deverão se submeter a exame dessa cadeira. Parasitologia (Lab.) — A's 13 horas, serão chamados á pratico-oral todos os alunos, que ainda estão dependendo dessa prova. 4.º ano — Anatomia Patologica (Lab.) — A's 13 horas, serão chamados á escrita e pratico-oral todos os alunos que ainda deverão se submeter a exame dessa cadeira. 6.º ano — Clinica Naurologica (H. P. II) — A's 8 horas será chamado á escrita e pratico-oral o aluno inscrito.

CURSO ODONTOLOGICO — 1.º ano — Histologia e Microbiologia (Sala B e Lab.) — A's 10 horas, serão chamados á escrita e pratico-oral todos os alunos que ainda estão dependendo dessa cadeira, inclusive os do C. P. O. R. e os que requereram segunda chamada. 2.º ano — Tecnica Odontologica (Sala A) — A's 13,30 serão chamados á escrita todos os alunos que ainda estão dependendo de exame dessa cadeira.

CURSO FARMACEUTICO — Não há exames.

ESCOLA DE ENGENHARIA

Terá lugar hoje, ás 14 horas, a prova oral de Matematica para a turma A do concurso de habilitação e tambem para os candidatos que deixaram de fazer a prova nos dias designados.

Os exames de 2.ª epoca de hoje, são os seguintes:

1.º ano — Geometria Analitica e Calculo infinitesimal, ás 9 horas; Geometria descritiva, ás 13 horas, para os seguintes alunos: Antonio Ramos Tejo, Arão Botler, Carlos Gilberto de Andrade Lira, Frederico Julio de A. Maranhão, Helio Galvão C. Lima, Juarez Lins de Albuquerque, José Mario de Melo Cavendish e Marcos Koatz; Fisica, prova oral, ás 13 horas (ultima chamada). 2.º ano — Mecanica racional, prova oral, ás 16 horas.

FACULDADE DE FILOSOFIA, CIENCIAS E LETRAS "MANOEL DA NOBREGA"

A secretaria dessa Faculdade está avisando aos interessados que se acham abertas, a partir de hoje até

Continuam abertas as inscrições para a segunda chamada ao concurso de habilitação á 1.ª serie das diversas secções mantidas pelo referido estabelecimento.

ESCOLA DE BELAS ARTES

Continuam abertas as inscrições para os cursos livres de Pintura e Escultura.

Os candidatos deverão submeter-se ás provas de Desenho Geometrico, Desenho Figurado e Modelagem, as quais terão inicio na proxima segunda-feira.

FACULDADE DE FILOSOFIA DO RECIFE

Encerrar-se-ão amanhã, ás 16 horas, as inscrições em 1.ª epoca para o concurso de habilitação aos varios cursos dessa Faculdade e as matriculas em disciplinas isoladas, com as vantagens concedidas pela lei. No concurso poderão inscrever-se os candidatos que satisfizeram as condições exigidas para a 1.ª epoca.

GINASIO MODERNO

Estão funcionando, desde o dia 3 do corrente, as aulas do curso ginasial diurno e noturno.

— Estão sendo convidados, para um entendimento com a secretaria, os alunos que requereram transferencia para outros estabelecimentos de ensino e que ainda não receberam as suas documentações.

Continuam abertas as matriculas para os cursos de admissão ao ginasial, primario e jardim de infancia.

ESCOLA DE SERVIÇO SOCIAL

A Escola de Serviço Social está avisando ás pessoas interessadas que só reabrirá as suas aulas no proximo dia 24.

FUNDAÇÃO OSORIO

A Fundação Osorio, com séde no Rio de Janeiro, deverá educar 100 orfãos de militares. Até a presente data, somente estão matriculados naquele estabelecimento de ensino 33 alunos, restando ainda 67 vagas. O Ministerio da Guerra, no proposito de preencher as vagas em apreço, solicitou informações sobre possiveis candidatos existentes nesta Região Militar.

O regime escolar da Fundação Osorio é de internato, com os seguintes cursos: primario, ginasial, secretariado e domestico. O enxoval será fornecido pela propria Fundação.

O transporte para o Rio de Janeiro será por conta da interessada. As matriculas normais encerram-se em 15 de março. Todavia poderão, no decorrer do ano, ser obtidas matriculas por transferencia de outros estabelecimentos de ensino, de acordo com a lei que rege o assunto.

São os seguintes os documentos exigidos para matricula: certidão de idade, certidão de obito do pai, documento que prove ser pensionista do Estado e atestado de vacina. O exame medico será feito na propria Fundação.

As candidatas existentes nesta cidade deverão entender-se, com urgencia, com a 2.ª secção do Estado Maior Regional, apresentado os documentos exigidos para matricula.

ESCOLA DE BELAS ARTES

— Do Diretorio Academico da Escola de Belas Artes, recebemos:

"Desde a idade media o trote é uma instituição oficial e somente este ano o Diretorio da Escola de Belas Artes, conservando esta tradição milenar, resolveu oficiá-lo, tomando todas as providencias necessarias para a realização do mesmo. Todo o corpo discente está se movimentando, no sentido de dar á festa um cunho especial.

O Diretorio organizou o seguinte programa: dia 15, ás 19 horas, haverá a entrada dos feras no recinto da Escola, chefiados pelo "candido"; em seguida haverá o cumprimento oficial aos veteranos e os mesmos dançarão uma valsa, sendo premiado o que melhor se apresentar.

Por ocasião dos referidos festejos, o Diretorio homenageará o diretor da Escola, bem como todo o corpo docente.

IOFOSCAL

O fortificante indicado para as crianças em idade escolar

EVA SEM COSTELA de Adão Junior

Um livro em defesa do Homem Adão Junior, o ser mais combativo e combatido (pelas mulheres!) do nosso mundo ocidental, é o autor deste formidavel livro.

A' venda em todas as Livrarias Pedido pelo Reembolso Postal a W. G. Motta Caixa Postal, 152 Recife — Pernambuco

ATENÇÃO

PASSAGEIROS PARA S. PAULO E RIO DE JANEIRO

Conduze-se os passageiros e carga para estas cidades, a tratar com o senhor FARIAS, no Posto Internacional, Saida desta cidade no dia 18 deste. (14408)

DÔRES NA CINTURA E NAS JUNTAS PROVAM A AÇÃO DEFICIENTE DOS RINS!

A causa fundamental das dôres na cintura e nas juntas, dôres reumaticas e perturbações urinarias encontra-se na falta de cumprimento de sua tarefa por parte dos rins. Estes, que devem eliminar todos os traços de substancias toxicas ou impurezas do organismo, estão permitindo que um excesso de acido urico se acumule e penetre em todo o organismo.

Este acido urico rapidamente fórma cristais agudos, á semelhança de agulhas, que se alojam nas articulações, causando a sua inflamação e rigidez, as cruciantes dôres do reumatismo e outros males do sistema urinario. O tratamento apropriado deve fazer voltar os rins ao seu estado normal, afim de poder ser filtrado o acido urico. É por isso que as Pilulas De Witt conseguem dar alivio permanente nos mais rebeldes casos.

As Pilulas De Witt atuam diretamente sobre os rins, devolvendo-lhes a sua ação natural de filtros das impurezas do organismo.

Terá V.S. provas visiveis dessa ação salutar dentro de 24 horas após o uso das Pilulas De Witt. As legitimas Pilulas De Witt para os Rins e a Bexiga acham-se á venda em todas as farmácias.

PARA OS RINS E A BEXIGA

Pilulas De WITT

O Vidro grande de Pilulas De Witt, contendo duas vezes e meia a quantidade do tamanho pequeno, custa proporcionalmente muito menos.

Elimine as BARATAS de uma vez...

— com aplicações de DETEFON — o inseticida de "ação permanente"

Quem poderá negar que as baratas merecem a pena de morte?... Como é repugnante o seu contato!... Quantos prejuizos causam aos alimentos!... Inimigas declaradas da higiene do seu lar, as baratas devem ser exterminadas de uma vez para sempre. Agora isto se tornou muito fácil, com DETEFON - o poderoso inseticida líquido, à base de D.D.T. Sua aplicação é diferente e seu efeito extraordinário. Pulverize DETEFON, com as bombas comuns, no interior dos armários e guarda-comidas; nas paredes, portas, janelas e todos os recantos do seu lar. Faça 7 aplicações, durante 15 dias, um dia sim, outro não. Para matar moscas, pulgas, traças, percevejos, etc., basta uma aplicação, bem feita, por mês. DETEFON é absolutamente inofensivo ao homem. Comece a usá-lo hoje mesmo.

ESTABELEÇA UM CORDÃO DE ISOLAMENTO

Aplique DETEFON de acôrdo com as instruções escritas na lata. Peça aos seus visinhos para também imunizarem as suas casas com DETEFON. Estabeleça, assim, um verdadeiro "cordão de isolamento" entre seu lar e o mundo dos insetos nocivos. Coopere para o sucesso desta campanha de saneamento, promovida para seu bem estar.

DETEFON

UM PRODUTO DA FONTO-QUÍMICA S. A.

Distribuidora para drogarias e farmácias:
Filial do Instituto Medicamenta Fontoura S. A.
Rua Diário de Pernambuco, 80 — Recife — Pernambuco

Distribuidores para as demais casas do ramo:
FONTE & LISBOA LTDA.
Rua da Matriz, 111 — térreo

DR. R. THEODORICO DE FREITAS

avisa aos seus clientes e amigos que mudou o seu consultorio de cirurgia geral e genecologia para a Av. 10 de Novembro "Edificio Trianon" salas 202 e 203.

AGENCIA E POSTO DE SERVIÇO SÃO CRISTOVAM

Pinto, Irmão & Cia. Ltda.
RUA DA AURORA N.º 295 — FONE: 2032

Agentes dos autos e peças WILLYS-AMERICAR e JEEPS. Peças PONTIAC e OLDSMOBILE

Reparos de automoveis em geral, posto de lavagens, lubrificação, oleos e acessórios

LINHAS AÉREAS PAULISTAS S. A.

Com modernos DOUGLAS, faz sua viagem inaugural a 15 do corrente.

CARGA E PASSAGEM, informações com

MANOEL PINHO

Agência: Av. 10 de Novembro, Edificio dos Bancários, Loja n.º 1.

MURILO COUTINHO
PELÓPIDAS SILVEIRA
MAURICIO COUTINHO
ENGENHEIROS CIVIS
PROJETOS — FISCALIZAÇÕES — CONSTRUÇÕES
EDIFICIO ALMARE — SALA 704 — TEL. 7498

Subiu o pão em New York

NEW-YORK, 12 (U. P.) — Aumentou o preço do pão nesta cidade, tendo um pãosinho subido de 14 para 15 centavos. Um representante dos padeiros disse depois que esse aumento continuará, uma vez que o preço do trigo chegou a um nivel nunca alcançado nestes ultimos 27 dias. As grandes emprêsas panificadoras, que dispõem de fornos proprios, não acompanharam o aumento.

Ocupada Nova Delhi pela policia

NOVA DELHI 12 (U. P.) — A policia indiana, armada de fuzis, ocupou os pontos estrategicos da cidade velha, hoje, como precaução contra os disturbios que seriam provocados por mulçumanos ou indús durante as demonstrações contra o Estado de Pakistão.

Patrulhas da policia estão percorrendo as ruas da cidade velha, enquanto as autoridades proibiram comicios e portes de armas por civis.

Até ao meio dia, não se registrou um só incidente.

Renuncia aos direitos de reembolso

ATENAS, 12 (R.) — O embaixador britanico na Grecia informou hoje ao governo grego que a Grã-Bretanha renunciava a todos seus direitos de reembolso pelos 50 milhões de libras esterlinas em rasantimentos enviados áquele país, por intermedio do Exercito britanico.

INTESTINOS, RETO E ANUS
(Tratamento medico e cirurgico)

DR. JOSÉ DE MORAES

Especialista

Schistosomose, amebiase e outras protozooses. Hemorroidas internas e varises, sem operação. Fisioterapia. Aparelhagem moderna para o banho intestinal completo.

Ed. Seguradora — S. 309 — Av. 10 de Novembro. Tel. 6323

RADIOGRAFIAS DO PULMÃO
tipo popular

Para o censo toraxico de fabricas, colegios, casas comerciais CR$ 20,00

Diariamente pela manhã

Dr. AVELINO CARDOSO

Edificio dos Bancarios — sala 607 a 609

Evite o mau cheiro do suor nas axilas e nos pés usando o

DESODORANTE —Everly—

★ Ação persistente
★ Não irrita a pele
★ Não fecha os poros

S.S. Publicidade

DR. EDWARD CHAVES

Com curso de aperfeiçoamento no Rio e São Paulo

ESPECIALISTA

Doenças dos pulmões, bronquios e pleuras — Pneumotórax artificial — Operação de Jacobeus

PLANIGRAFIA — RADIOLOGIA GERAL

Aparelhagem unica existente no Norte do Brasil

Consultorio — Rua do Hospicio, 155 — Terreo — Fone 3124

Consultas — 11 ás 12 e 15 ás 17 horas — Exceto aos sabados

ILEGÍVEL

CASAS — TERRENOS — INDUSTRIAS — EMPREGOS — PROFISSÕES — PONTO PARA NEGOCIOS — DIVERSOS

PEQUENOS ANUNCIOS

Os anuncios nesta secção são cobrados ao preço de Cr$ 1,00 a linha de tipo 6. TELEFONE DA GERENCIA — 6027

CASAS — TERRENOS PROPRIEDADES

ALUGA-SE em OLINDA quartos tendo vista para o mar; com refeições: a tratar na rua Manoel Borba n.º 474 — OLINDA.

ALUGA-SE uma pequena casa num aprazivel suburbio e um quarto em casa de respeitavel familia, dando preferencia a casal idoneo ou 2 senhoras que trabalhem fóra. Não se apresentar quem não preencha os requisitos. Tratar à PRAÇA MACIEL PINHEIRO n.º 342 — 2.º andar. (754)

ALUGA-SE uma casinha, com quartos: 2 salas; cozinha terraço e oitões livres, em CASA AMARELA. Tratar à praça Maciel Pinheiro n.º 342 — 2.º andar. (754)

ALUGA-SE quarto a casal sem filhos, rapazes e moças do comercio, PENSÃO DUQUE DE CAXIAS, rua Mainede Simões n.º 144 frente para à rua da União. (14016)

ALUGAM-SE apartamentos e aposentos, com ou sem moveis, com ou sem refeição e lojas para fins comerciais. A tratar na RUA PASSO DA PATRIA n.º 224 — S. JOSE' — RECIFE. (14332)

ALUGA-SE um quarto a rapazes, na rua do Rangel n.º 83 — 2.º andar. (14184)

ALUGA-SE uma sala à avenida Caxangá n.º 3610 otima para consultorio. Tratar na mesma. (14318)

ALUGAM-SE quartos a rapazes com ou sem refeições, na RUA DA IMPERATRIZ n.º 134 — 1.º e 2.º andares — defronte à CAMA PAULISTA. (14374)

ALUGA-SE — Um predio sito à rua da Matriz da Boa-Vista n.º 101 — grande salão terreo e salas no primeiro andar. Tratar com Oliveira em MENDES LIMA & CIA. — AVENIDA M. DE OLINDA n.º 303 — 1.º andar. (14411)

ALUGAM-SE — Dois pavimentos, quatro quartos: tres sanitarios, otimas salas, etc. Preço Cr$ ...... 2.500,00 mensais. AVENIDA RIO BRANCO n.º 127 — telefone 9104 com o sr. Soares. (845)

ALUGA-SE em Olinda à avenida Rio Doce n.º 628: otima casa; com 4 quartos internos e 1 externo; 2 salas; 3 terraços; 2 gabinetes sanitarios, sendo 1 completo, garage e lavanderia. A tratar na casa dos fundos, entrada pelo oitão ou pelo fone 9116, com PINTO LISBOA. (14405)

ALUGA-SE 1 sala de frente com 2 janelas, entrada independente; com luz fluorescente, servindo para: escritorio — dentista — deposito — tecido, etc. RANGEL n.º 54 — 1.º andar. (14419)

ALUGAM-SE ótimos quartos, com ou sem refeições. Alimentação farta e sadia. RUA JOAQUIM NABUCO n.º 373 — CAPUNGA. RUA BEMFICA n.º 881 — MADALENA. (14394)

ALUGA-SE a pessoa de fino trato, um amplo e confortavel quarto, à RUA GERVASIO PIRES n.º 125 — 1.º andar. Não é pensão. (14435)

APARTAMENTO NO MONTEIRO — Aluga-se a casal sem filhos, otimo apartamento com duas salas; quarto, cozinha e outras dependencias, preço 350 cruzeiros mensais. Informações à RUA DO IMPERADOR n.º 474 — 2.º andar. (14483)

ATENÇÃO — Vendem-se otimas casas de comodos e pensões para todos os preços. A tratar com ALBA na rua da Imperatriz n.º 139 — 2.º andar — das 7 às 10 horas. (14277)

ALUGA-SE — Uma casa a quem ficar com os moveis é otima para um atelier de costura, Instituto de Beleza e morar na mesma, bonde e onibus à porta. Motivo viagem urgente. Informações com Ernesto — BARBEARIA SANTO ANTONIO — por trás da SULACAP. (14278)

ALUGAM-SE OU VENDEM-SE — Dois grandes Armazens juntos, à TRAVESSA DO RAPOSO, medindo os dois cerca de 14 metros de frente por 35 de fundos. Tratar à RUA DO BOM JESUS n.º 226 — 1º andar — sala 1, telefone 9309. (696)

ALUGA-SE uma casa, saneada, com garage, à rua Sebastião Galvão n.º 485 — CAMPO GRANDE. A tratar com Mário à AVENIDA NORTE n.º 2227 — ENCRUZILHADA. (14476)

ALUGA-SE uma casa à RUA CONDE DA BOA-VISTA, com 9 quartos; 2 salas grandes; terraço e quintal. A tratar na RUA DA PALMA n.º 475 — 2.º andar, das 8 às 12, com ORLANDO. (14280)

ALUGA-SE um quarto de frente com duas janelas muito ventilado em casa de familia, mobiliada e com refeição em ambiente novo e sadio. A tratar na RUA DIAS CARDOSO n.º 20. (14426)

ALUGA-SE uma casa à avenida José Rufino n.º 922 — AREIAS. Pode ser vista à qualquer hora. Trata-se à RUA DO IMPERADOR n.º 255 — 1.º andar. (697)

ALUGA-SE — Uma sala de frente e um quarto a pessoa de idoneidade. Procure A. BEZERRA, à RUA DA CONCORDIA n.º 554 — 1º andar. (14495)

ALUGA-SE na Torre, uma casa nova, 2 pavimentos, proxima do onibus e bondes, 4 quartos, 1 sala; 2 saneamentos, garage, etc. Tratar na RUA DA PALMA n.º 475 — 2.º andar — das 8 às 12 horas, com ORLANDO. (

ALUGA-SE — A' Rua Imperial — Dois otimos quartos sendo o primeiro conjugado, forrado e mosaicado e o segundo grande quarto independente, servindo para rapazes, familias ou qualquer deposito. Com refeições, alimentação de primeira ordem, cozinha dirigida pela propria dona da casa. Exigem-se referencias. Tambem fornece-se refeições avulsas e marmitas à domicilios. Ver e tratar à RUA IMPERIAL n.º 748 — terreo. (14276)

ALUGAM-SE um sotão e quartos, na RUA DA MATRIZ n.º 84 — 2.º andar. (14432)

ALUGAM-SE 3 casas em arrabalde proximo, aluguel de C.$ ... 400,00 a Cr$ 800,00. A tratar na RUA DA PALMA n.º 475 — 2.º andar, com ORLANDO.

BOA CASA — Preço 140 mil cruzeiros. Vende-se uma com 4 quartos; 3 salas; 3 terraços; 2 W. C. boa cozinha, quintal grande, todo murado com fruteiras, entrada para automovel e terreno proprio. Entrega rapida. Ver e tratar à RUA DE S. JOÃO n.º 204 — CAMPO GRANDE. (14223)

BOA-VIAGEM — Aluga-se bom apartamento com garage, quintal, 3 quartos; sala; 2 WC; terraço; oitões livres, em rua paralela proxima ao Circular. Telefones 9308 28804. NELSON.

BOA-VIAGEM — Primeiro Jardim — Aluga-se por 1.650 cruzeiros uma casa acabada de construir na AVENIDA CONSELHEIRO AGUIAR n.º 1044; tendo onze dependencias. Chaves e informações na casa vizinha. (14481)

BONITA CASA — A 2 minutos do Parque 13 de Maio, numa esquina de otima rua transversal à RUA DO LIMA, com 4 janelas; 1 porta, 1 portão, forro a oleo e a verniz, vende-se por 60 MIL CRUZEIROS, entrega imediata. Informações com MANOEL FIRMINO, na Secretaria da Segurança — fone 2044. (14951)

CASA — Compra-se uma pequena casa, no bairro de S. JOSE', e vende-se um fiteiro para cigarros, a tratar com FERREIRA, RUA LARGA DO ROSARIO n.º 210. (14429)

CASA A' VENDA — Excelente vivenda; 3 salas; 3 quartos internos; 1 quarto externo, para hospedes; 2 saneamentos completos, grande quintal arborizado, garage. Dependencias e saneamento para empregados. AV. 17 DE AGOSTO n.º 1916 — CALDEREIRO. Tratar com LAURITZEN, Av. Marquês de Olinda n.º 182. (14423)

CASAS A' VENDA — Ambas com 2 salas; 3 quartos; sotão, 1 oitão livre. Tratar com LAURITZEN — Av. Marquês de Olinda n.º 182. (14423)

CASA — Traspassa-se a chave de um otimo primeiro andar com 10 quartos, bem saneado e limpo, perto da RUA NOVA. Informa, Alcides Guerra, à RUA DE HORTA n.º 33 — TIPOGRAFIA. (14276)

CASA NO ESPINHEIRO — Vende-se magnifica casa sita à RUA BARÃO DE ITAMARACA' n.º 467. Tratar na rua São Miguel n.º 404 — AFOGADOS, ou pelo fone 6185. (14362)

CASA NA BOA-VISTA — Precisa-se alugar uma pequena, ou apartamento na BOA-VISTA ou imediações. Tratar na RADIO TECNICA RECIFE — Concordia n.º 421. (14265)

COMPRA-SE OU ALUGA-SE — Uma casa confortavel nas adjacencias do Derby, Conde da Boa-Vista, Av. Manoel Borba ou Parque Amorim, tendo 2 pavimentos, oitões livres, cinco quartos sendo um terreo. A tratar pelo telefone 2254. (833)

CASA EM BOA-VIAGEM — Aluga-se a casa de pavimento superior, à AVENIDA BEIRA-MAR n.º 720, com 3 amplos terraços; salas de visita e jantar; dispensa, 1 quarto, cozinha, 1 saneamento, garage, lavanderia, sanitario e quarto para criados; isso no pavimento terreo e no superior: 3 bons quartos, hall terraço e sanitario completo; com instalação dágua quente sergentina. Tratar pelos telefones 6310, 3067 e 28446, com LAURO. (14309)

CASA — Estilo antigo dois pavimentos, ampla e bem construida, vende-se à RUA DA UNIÃO n.º 263. Informações à rua Conselheiro Portela n.º 294 — ESPINHEIRO. (14349)

CASA DESOCUPADA — Vende-se ou aluga-se na VARZEA proxima a linha do bonde uma grande casa, com os oitões livres, situada em terreno murado medindo 20 metros de frente por 80 de fundo. A tratar no EDIF. SUL AMERICA — sala 41, com Alvaro. (14464)

CONCORDIA N.º 700 — Atenção. Vende-se esta casa situada no lado que não sofre corte, a casa está desocupada. Tratar à RUA BISPO CARDOSO AIRES n.º 205 — com Simão. (14468)

CASAS — Vendem-se algumas na TORRE, conjugadas e com um oitão livre, preço barato, facilita-se todo o negocio, motivo da venda; e mais informações com o proprietario no O CRUZEIRO DO NORTE LTDA. à rua Duque de Caxias n.º 205. (14467)

CASA — Vende-se uma modernissima residencia à avenida Visconde de Suassuna n.º 670, com sala de visita, sala de jantar, saleta; copa; cozinha; seis quartos internos, 1 externo; dispensa, terraço e jardim, além de bom quintal. Cr$ 350.000,00. A tratar na mesma. (14470)

CR$ 150.000,00 — Otima casa com os seguintes comodos: 6 grandes quartos internos: 2 salas; corredor, copa, cozinha, 2 W. C.; agua encanada, quarto para empregado, 2 terraços, quintal, com fruteiras; portão de ferro; entrada para automovel, 20x82. Terreno quasi todo murado. A tratar com LICIO PORTELA. Rua da Assembléia n.º 1 — 1.º andar. Fone: 9559. (14478)

CASA — Vende-se uma otima, de recente construção, com 3 quartos; sala unica; terraços; isolada; agua, luz, saneamento, local saudavel, bom terreno, por C.$ ..... 85.000,00, em IPUTINGA. Informações com o proprietario à RUA DO PAISSANDU' n.º 261 — MOREIRA. (14283)

CASA com dois pavimentos, vende-se à rua da União n.º 263. Informações à rua Conselheiro Portela n.º 294 — ESPINHEIRO. (14492)

CASA NO ARRUDA — Aluga-se moderna à RUA S. BENTO n.º 46, com 3 quartos; 2 salas; 2 saneamentos; toda estucada junto ao bonde, lado da sombra, isolada num grande terreno com muitas fruteiras, a tratar à RUA DO TRIUNFO n.º 385. (14955)

CASAS EM PALMARES — Vendem-se diversas, tratar Palacio da Justiça — sala 6, ou com José Ferreira Gomes — PALMARES. (14450)

EM apreciavel arrabalde, vende-se por C.$ 230.000,00 grande e confortavel vivenda. A tratar na avenida 17 de Agosto n.º 1580 — CASA FORTE. (14063)

GRATIFICA-SE a quem conseguir uma casa em TIGIPIO' ou SANCHO até Cr$ 400,00 de aluguel. Tratar com LISBOA à rua das Florentinas n.º 213 — fone 6302. (14393)

GRATIFICA-SE com Cr$ 1.000,00 a quem informar uma casa de aluguel até Cr$ 400,00 nos bairros de Afogados ou Pina. A tratar na RUA DE SANTA RITA n.º 233 — RECIFE. (14244)

LOTES DE TERRENOS — Situados no aprazivel arrabalde do Prado a 300 metros da praça João Alfredo, com facilidade de pagamento. Tratar com CAVALCANTI DUPERRON & CIA. LTDA — Edificio Sertã — sala 7 — sobreloja — fone 7396. Esquina da AVENIDA 10 DE NOVEMBRO com à RUA DA PALMA. (690)

LINDISSIMO PALACETE NA BOA-VISTA — Vende-se 1 lindissimo palacete no PAISSANDU', com 2 pavimentos: 5 quartos; 1 gabinete; sala unica grande; 3 terraços; 3 gabinetes sanitarios, sendo 1 completo e de luxo; copa, cozinha, lavanderia, garage; recentemente construida; finissimo acabamento, terreno proprio de 15x35. Entrega imediata das chaves. EDIF. SEGURADORA — sala 315 — 3.º andar. (14348)

NA RUA VISCONDE DE GOIANA n.º 160 casa de familia; alugam-se quartos a casais com ou sem filhos, assim como tambem a rapazes de fino trato e fornecem-se marmitas. (14425)

OTIMO NEGOCIO — Vende-se uma pensão otimamente instalada e confortavel. Instalação completa e moderna. RUA AFONSO PENA n.º 475 — onibus de Espinheiro via João de Barros. (14487)

PARQUE REAL — Pensão — Rua Bemfica n.º 157. Fone 28365. Casa de 1.ª ordem. Todos os quartos com janelas. 4 minutos de onibus para o centro. (14442)

PEDREIRA — Vende-se ou arrenda-se uma bem perto desta capital. Tratar com MARINHO à RUA DO IMPERADOR n.º 370 — 1.º andar — sala 2. Tambem vende-se um conjunto de sala de visitas estufado em veludo, semi-novo. (14456)

SALA independente, em casa de familia de tratamento, para moças ou senhoras que apresentem referencias. RUA BARÃO DE CONTENDAS n.º 79 — AFLITOS. (14108)

TERRENOS NA RUA AMELIA — No trecho servido pela Autoviária, vendem-se dois lotes: um com 15x32 e outro com 14x47. Tratar com N. CAMPOS pelo telefone 23067 — das 10 às 12 ou na RUA 12 DE OUTUBRO n.º 23 — AFLITOS. (14340)

TRASPASSA-SE a chave da casa sita à rua Beserros n.º 118, em CASA AMARELA, por traz da Radio Clube, a quem ficar com os moveis. Comodos: 3 quartos, sala unica, cozinha, banheiro, jardim, quintal. E' saneada. Aluguel Cr$ 270,00. Tratar na mesma. (14360)

TERRENOS — Vendem-se 2 terrenos com 13x36 em rua nova, proxima à cidade. Tratar das 8 às 9 e das 17 às 18 horas à AVENIDA 10 DE NOVEMBRO n.º 147 — sala 104 — 1.º andar. Fone 7243. Otima oportunidade. (14480)

VENDE-SE uma casa de taipa com 4 quartos; toda de trilhos e colunas de cimento armado, terreno proprio, medindo 17 metros de frente, por 50 de comprimento, na RUA MIRANDA CURIO n.º 162, na ENCRUZILHADA, entrada pela rua Julieta em frente à Igreja de Belém. A tratar com ANDRADE, na rua Marquês de Abrantes n.º 388 — CAMPO GRANDE. (14440)

VENDEM-SE duas casas, recem-construidas, no aprazivel arrabalde do PRADO, na rua Ulisses Pernambucano com as seguintes acomodações: salas de visita e jantar, 3 quartos internos; 1 externo, cozinha, 2 gabinetes sanitarios sendo um completo, garage, oitão livre, com 40 metros de fundos, a tratar à RUA DA AURORA n.º 529. (14427)

VENDE-SE a casa n.º 22 à rua dos Prazeres, na MANGUEIRA, para entrega imediata. A tratar na mesma preço C.$ 10.000,00. (849)

V. S.ª QUER VENDER SUA CASA? Não se preocupe. Procure o ESTEC, o maior escritorio de compra e venda de casas e terrenos do Nordeste Brasileiro. Faça uma visita sem compromisso e conheça o modernissimo plano de vendas do ESTEC — ED. SEGURADORA — sala 315 — 3.º andar. (13884)

VENDE-SE uma otima casa de construção moderna, sita à RUA DE DOM BOSCO n.º 512, na BOA-VISTA, com os seguintes comodos: 1 gabinete; 2 salas; 5 quartos; 2 sanitarios, etc. Com sitio muito arborizado, a tratar com o sr. Mario Cintra na praça Arthur Oscar n.º 217 — 1.º andar. Fone 9518. (14329)

VENDE-SE o predio sito à RUA CONDE DA BOA-VISTA n.º 1072, com duas portas; otimo ponto para deposito ou oficina; dispondo de uma área superior à 150 metros quadrados podendo ser transformado facilmente em casa de morada. A tratar na SORVETERIA NICE, à rua da Imperatriz, com o sr. O. Mangabeira. (14351)

VENDE-SE — A casa n.º 196, da rua do Lima, nesta capital. Tem 2 salas; 3 quartos; copa, cozinha e boa instalação sanitaria. Pode ser corrida das 8 às 14 horas, aos sabados, até 9 horas, aos domingos e das 11,30 às 13 horas, nos demais dias. Informações na mesma casa. (14500)

VENDE-SE ou permuta-se um predio comercial à RUA TOBIAS BARRETO n.º 351, entrega imediata, facilita-se o pagamento. Tratar com Leitão no mesmo local diariamente, das 8 às 9 e das 16 às 17 horas. (14488)

VENDE-SE em uma das melhores ruas da BOA-VISTA uma pensão com todos quartos ocupados, negocio urgente, motivo viagem. Tratar com o sr. Viana à RUA TOBIAS BARRETO n.º 364. (14301)

VENDE-SE uma casa em Gravatá, com 3 quartos; 3 salas; 1 oitão livre; 2 quintais; 1 dá para outra rua; podendo ser edificada uma casa; fica à 5 minutos da Estação e perto da feira, em boa rua e está desocupada, por 10 mil cruzeiros. Tratar na FARMACIA VITORIA, à RUA NOVA n.º 236 — RECIFE. (14347)

VENDEM-SE lotes de terrenos, EST. REMEDIOS n.º 1943. (14402)

PONTO PARA NEGOCIOS

ATENÇÃO? Por motivo superior, vende-se o GRANDE HOTEL de CARUARU', casa antiga no ramo, dispondo de 24 quartos todos mobiliados com uma selecionada freguesia, preço convidativo, ver e tratar à AVENIDA RIO BRANCO n.º 371 — CARUARU', proximo à Estação da Great Western. (14075)

ALUGA-SE parte de uma sala com um bureau, luz, telefone e empregada, no centro da cidade, para pequeno escritorio. Informações com MATOS, fone 6887. RUA SIGISMUNDO GONÇALVES n.º 73 — 1.º. (14270)

BOA OPORTUNIDADE — Vende-se uma casa comercial de estivas a varejo, vende-se tambem o predio, tudo por preço convidativo. A tratar com o proprietario na RUA AUGUSTO SEVERO n.º 93 — TORRE. O motivo refere-se a saude do dono do negocio. Horario: diariamente. (14433)

FARMACIA — Vende-se uma em Lagoa do Carro — CARPINA. A tratar na mesma diariamente, urgente. (14206)

INDUSTRIA DE MOVEIS — Vende-se uma no centro da cidade em pleno movimento, boa ocasião para quem quer começar a vida. Informações à RUA DAS NINFAS n.º 146. (14194)

NEGOCIO DE OCASIÃO — Vende-se o Bar e Restaurante "Lider" recentemente inaugurado e em ponto magnifico. A tratar no mesmo, à RUA PASSO DA PATRIA n.º 234 — S. JOSE' — RECIFE. (14304)

OTIMA OPORTUNIDADE — Vende-se por Cr$ 7.000,00 uma mercearia à RUA DO BOM SUCESSO n.º 114. A tratar diariamente depois das 15 horas, exceto aos domingos, aluguel da casa Cr$ .... 40,00 com agua e luz. (14490)

PONTO COMERCIAL — Traspassa-se o contrato de 3 com aluguel mensal de Cr$ 600,00, servindo para industria, lavandaria ou qualquer ramo de negocio na RUA DA CONCORDIA — 4.º trecho, 8 metros de frente por 30 de fundos e quintal. Tratar com JOSE' LIMA na RUA NOVA n.º 75 — 1.º andar — das 7 às 11, fone 6887. (14956)

PADARIA EM PALMARES — Vende-se ou arrenda-se. Tratar com FRUTUOSO e nesta capital Palacio Justiça — sala 6. (14447)

SALÃO comercial no centro da Boa-Vista, com marquize, porta de aço; mosaicado e estucado prestando-se para qualquer ramo. Aluguel modico. A tratar no CAFE' BOA-VISTA na rua da Matriz n.º 117, com J. Xavier. (14439)

VENDE-SE — Uma barraca no Mercado de S. José, 29: em frente ao Açougue Modelo, para venda de fumo e torrado, a tratar com JOSE' ANTONIO DA SILVA no mesmo local, o ponto prestará para outro ramo. (14436)

VENDE-SE uma farmacia no interior do ESTADO, fazendo otimos apurados, a tratar com o sr. João Lippo, à RUA VIDAL DE NEGREIROS n.º 81 — PATIO DO TERÇO. (14430)

VENDE-SE um bar, fazendo um bom negocio, tratar com Monteiro à RUA IMPERIAL n.º 980 — das 18 às 24 horas. (14240)

VENDE-SE u'a fabrica de sorvete e doces gelados, com fabrico de gelo, com direito ao ponto terminal. A tratar na TRAVESSA DA BAIXA VERDE n.º 72 — DERBY. Facilita-se o pagamento. (14371)

VENDE-SE um Bar e Restaurant com morada na RUA VELHA n.º 136 — a esquina com à RUA DA MATRIZ, a tratar na rua Estreita do Rosario n.º 237. (14485)

VENDE-SE uma mercearia à TRAVESSA DA BAIXA VERDE n.º 5 — DERBY. (14459)

EMPREGOS

AUXILIAR DE ESCRITORIO — Precisa-se de um podendo ser de qualquer sexo. Exige-se que saiba escriturar os Livros Auxiliares e Fiscais e que seja Correspondente-dactilografo com redação propria. Cartas de proprio punho apresentando habilidades, referencias e pretenções para "POTIGUAR" neste jornal. (14274)

BOA COLOCAÇÃO — Para escritorio de regular movimento precisam-se de 2 rapazes com noções de contabilidade, que sejam datilografos e que estejam quites com o serviço militar, sendo que um deles com pratica de serviço de correspondencia em inglês e português. Exigem-se referencias sendo inutil apresentar-se quem não estiver em condições. Carta para MARTIN — Caixa Postal n.º 239 — RECIFE. (14455)

COPEIRA — Precisa-se de uma boa copeira, à RUA CONDE DA BOA-VISTA n.º 1612. Paga-se bem. (859)

COZINHEIRA — Precisa-se de uma que cozinhe bem para casa de familia, a tratar à RUA CAMBOA DO CARMO n.º 100 — loja. (14275)

EMPREGADO — Precisa-se de um de cor branca, limpo, que saiba arrumar, uma casa pequena de uma só pessoa. Paga-se bem. Informações com o sr. Leão na Portaria da Alfandega do Recife. (14457)

EMPREGADA — Precisa-se de uma empregada para a residencia de duas pessoas. RUA JOSE' OSORIO n.º 404 — MADALENA. (14496)

PRECISA-SE de uma boa cozinheira. Paga-se bem, a tratar na VILA 7 DE SETEMBRO — casa 4, BOA-VISTA. (14491)

PRACISTA — Precisa-se de um que seja conhecedor e bem relacionado nesta praça nos ramos de Tecidos, Perfumaria e Armarinho. Paga-se ordenado e boas comissões exigindo-se fiança. Cartas apresentando referencias e pretensões para "POTIGUAR", neste jornal. (14274)

PRECISA-SE de um empregado que tenha pratica de copa, a tratar na RUA LARGA DO ROSARIO n.º 101 — fone 7416. (14456)

PRECISA-SE — Uma empregada para criança de 3 anos, que seja uma moça até 15 anos ativa e sadia. Paga-se bem. Tratar à RUA STO. ELIAS n.º 409 — ESPINHEIRO. (14497)

PRECISAM-SE de competentes bordadeiras, à AVENIDA BEBERIBE n.º 757. Paga-se bem. (14323)

SENHORA educada, se oferece para trabalhar em casa de familia de fino trato, fazendo serviços leves. Dirija cartas a este jornal à SENHORA. (14437)

AUTOMOVEIS

AUTOMOVEL — Vende-se ou troca-se uma Coupé "MERCURY" tipo 1941, com farois de neblina, forro e pintura e rodagem novas, explicando-se aos interessados, o motivo do negocio. A tratar à RUA IMPERIAL n.º 1009 — das 6 às 8 da manhã e das 12 às 13. (14363)

AUTOMOVEL "NASH" 46 — Completamente novo: forrado a couro, matriculado, etc. Vende-se por 70 mil cruzeiros. Telefone 9104 com o SR. SOARES, à avenida Rio Branco n.º 127. (851)

BICICLETAS IMPERIAL — Vendem FONTE, LISBOA & CIA. LTDA. Rua da Matriz n.º 111 — RECIFE. (793)

CAMINHÃO A' VENDA — Vende-se um otimo caminhão CHEVROLET 40, em estado perfeito, com maquina e rodagem novas. Tambem se troca por casa ou terreno dentro da cidade ou em OLINDA. Ver e tratar à RUA DA PIEDADE n.º 59 — SANTO AMARO. (14451)

CHEVROLET 36 — Chapa particular. Vende-se um, em perfeito estado de conservação pintura boa, rodagem quasi nova (não é salto de joelho). Tratar à RUA DUQUE DE CAXIAS n.º 327. (14443)

CAMINHONETE FORD 1941 — Vende-se uma em perfeito estado de conservação. Ver e tratar à RUA DA MOEDA n.º 63. (855)

CAMINHÃO FORD 1941 — Vende-se um em otimo estado, a tratar na GARAGE CENTRAL à rua da Concordia n.º 520. (14479)

CAMINHÃO FORD REDUZIDO — Cr$ 65.000,00. Completamente equipado com 1.800 quilometros rodado, inclusive o incerado novo. A tratar com BIGODE ou MARIO, à RUA DIARIO DE PERNAMBUCO — telefone 6100. (14268)

CAMINHÃO CHEVROLET — Vende-se um, tipo 1937, em bom estado de conservação, e por preço de ocasião, a tratar na RUA DO BRUM n.º 317 — 1.º andar. (14344)

CAMINHÕES CHEVROLET — Vendem-se dois caminhões CHEVROLET 40 e 41, em otimo estado a tratar na RUA DO BRUM n.º 303, com W. S. (842)

CHEVROLET 1942 — Vende-se carro SEMI-NOVO — 30 mil quilometros rodados dentro da cidade somente, em perfeito estado de conservação, tipo sedanette de linhas luxuosamente elegantes, cor preta da fabrica. Ver e tratar na OFICINAS QUERETTE. Rua Passo da Patria (travessa da rua da Concordia), com sr. Paulo. (856)

PONTIAC DE LUXO — Vende-se em perfeito estado de funcionamento, pintura e rodagem otima, motor nunca retificado. A tratar à RUA DOS COELHOS n.º 351, com FORTUNATO — das 8 às 17 horas. (14137)

UM Caminhão Volvo, tipo 1945 — Rodagem semi-nova, capacidade para 6 mil quilos ver e tratar à avenida Joaquim Nabuco n.º 1325 — OLINDA. (14424)

VENDEM-SE ou trocam-se 1 Baratta MERCURY 41; 1 FORD 39; otimo. 1 HUDSON 40, semi-novo. 1 CHEVROLET 39, barato. 1 OPEL 37, conversivel. 1 CHEVROLET 35 com 7 lugares. 1 MORRIS 36. Este por 6 mil cruzeiros. 1 Caminhonete FORD 33. 3 caminhões CHEVROLET 34; 40; 41. 1 GMC 41, semi-novo. Ver e tratar com GALVÃO à RUA IMPERIAL n.º 1032 — fone 6783. (853)

VENDE-SE ou troca-se, 1 Caminhão CHEVROLET 42; TROJAO em estado de novo; 2 cardans com um meitão automatico. 1 dito FORD 38; rodagem nova, 30.000,00. 1 FORD passeio 36 em perfeito estado. 1 HUDSON 38; passeio, ... 18.000,00. 1 Caminhonete CHEVROLET 34 rodagem nova 13.000,00. 1 FORD 33 10.000,00. 1 CHEVROLET 28, 8.000,00, verdadeira pechincha. Ver e tratar com ALBUQUERQUE à RUA 7 DE SETEMBRO n.º 118 — fone 3189. (14395)

VENDE-SE um OPEL, ver e tratar com o Caixa deste jornal.

ESCOLAS E CURSOS

PORTUGUÊS — Latim — Francês — Aulas teóricas e práticas. Aceitam-se alunos em domicilio. RUA DA PALMA n.º 493. (834)

PIANOS

PIANO — Vende-se um alemão marca CARL SCHEEL — Gasset, de cor clara em otimas condições. Tratar à RUA DO ALECRIM n.º 28 — bairro de S. JOSE'. (14208)

PIANO DORNER ALEMÃO — Vende-se. Familia que se retira para o sul vende um famoso DORNER, exposto na Livraria Helena à RUA DO HOSPICIO n.º [illegible] (14465)

PIANO INGLES — Vende-se um em perfeito estado e multissimo bom. Preço Cr$ 12.000,00 Ver à RUA PESSOA DE MELO n.º 199 — MADALENA. (14467)

DIVERSOS

ALCOOLATO DE CARICA MELISSA — Produz a boa digestão, cura empachamentos gazes, mau halito, colicas e demais incomodos do estomago e intestinos. A venda em todas as farmacias e drogarias. Produtos Cicero Diniz. (09)

AVIARIO A' VENDA — Vende-se um pequeno, com varios ternos de PLYMOUTH ROCH barrada (carijó), 1 criadeira, 1 pequena chocadeira e alguns pintos já criados. RUA DA HORA n.º 625. (14343)

A S. JUDAS TADEU, agradeço 2 graças alcançadas. EMILIA. (14236)

ASMATICOS — Não vos esqueçais que o Elixir Antiasmático do Dr. Constancio Pontual é destinado ao tratamento da Asma e da Bronquite Asmática, atenua os acessos e dá alivio imediato ao doente. Produto Cicero Diniz. A venda em todas as farmacias e drogarias. (09)

AOS melhores preços, vendemos — Fogões à gás; lenha, carvão e óleo. Aquecedores à gás. Dispensas de aço, Baterias de aluminio. Cortadores de frios. Balanças para todos os fins. Cofres. Rádios. Extintores de incendio. Ventiladores Torradores de pão e ferros elétricos Maquinas domesticas para macarrão. Serviços de cristal e porcelana. Faqueiros. Garrafas termicas, etc. J. CASTRO & CIA. Camboa do Carmo n.º 136. (756)

AO glorioso S. JUDAS TADEU agradeço uma graça alcançada. GAUDIOSO M. A. (14389)

APROVEITEM A OPORTUNIDADE — 800 cruzeiros é quanto custa um fino grupo estufado de veludo seda com 4 peças. Cr$ 2.500 uma moderna sala de jantar de imbuia trabalhada com 9 peças Cr$ 2.700 um fino dormitorio conjugal em imbuia com 5 peças. Cr$ 450 uma moderna toilete de imbuia com puff e espelho bisotê Cr$ 350 uma cristaleira estilo carioca. Cr$ 450 um otimo guarda-roupa com espelho Cr$ 750 um fino guarda-roupa de imbuia. Cr$ 550 um fino grupo estufado em Damasco com 4 peças. Temos um gigantesco estoque de moveis de todos os tipos. Tudo isto encontra-se na MOVELARIA ALIADA, à rua do Livramento 25 — RECIFE — juntinho da Duque de Caxias. APROVEITEM A OPORTUNIDADE. (12985)

AO glorioso S. JUDAS TADEU, agradeço uma graça alcançada. MARIA EMILIA COSTA.

BARRICAS VAZIAS — Vende-se um lote, a tratar com Albino no PATIO DO PARAISO n.º 306. (14330)

BALCÃO — Buffet, tipo americano, todo em imbuia maciça, vende-se por preço de ocasião. Ver e tratar à RUA DUQUE DE CAXIAS n.º 205 — 1.º andar, com ORLANDO FERREIRA. (720)

BATERIAS DE ALUMINIO — Vendem FONTE, LISBOA & CIA LTDA. Rua da Matriz n.º 111 — RECIFE. (793)

BABY FORD INGLES — Vende-se um 36; maquina retificada; pintura nova; 5 rodas, carro em perfeito estado, tratar com JAQUES no PATIO DO TERÇO n.º 103. (14482)

BILHARES — E todos os artigos, vendem-se bilhares sinuca e carambolas, bolas de massa de marfinite Inglesa para sinuca e bilhar carambola, tacos, viroias, pano, culatra, sola, cola, giz branco e azul e baralhos. A tratar na rua João Coimbra n.º 48 — oitão do Mercado de Madalena — RECIFE. (828)

COMPRO segunda mão metodo Lingua Francesa Henrique Monet e Gastão Ruch. PALACE HOTEL — Angélina Ladevese — apto. 15. (14463)

CAIXÕES VAZIOS — Vende-se um lote de caixões vazios. Tratar à RUA DUQUE DE CAXIAS n.º 201 — 3.º andar, com FERNANDES. (639)

COLICAS no Estomago, Embaraço gástrico, digestões dificeis. Use o Alcoolato de Cárica Melissa. Produto Cicero Diniz. A venda em todas as farmacias e drogarias. (09)

CONTRA SARNA E COCEIRAS — E' o remedio ideal para toda a sorte de comichões pelo corpo e pele aspera. Destrói radicalmente o parasita da sarna. A venda em todas as farmacias e drogarias. Produto Cicero Diniz. (09)

CORRIMENTOS BLENORRAGICOS — Não se descuide: trate-se em tempo com a Injeção Antiblenorragica Milland, suas dolorosas consequencias. No começo da doença muitos a tem curado apenas com um só vidro. Produto Cicero Diniz — A venda em todas as farmacias e drogarias. (09)

COQUEIROS ANÕES — "Nyor Gardens" tipo da malazia produção 400 nojos anuais recebemos Fruteiras por enxertos. Kaqui do Japão Sapotis e muitas outras variedades. Tudo na CHACARA DAS ROSAS à rua das Moças n.º 534 — ARRUDA. (654)

COMPRA-SE um tapete de otima qualidade tamanho tres a quatro metros. Tratar DOM BOSCO n.º 961. (13933)

CAVALOS A' VENDA — Vendem-se 3 cavalos otimos para qualquer serviço. Ver e tratar à AVENIDA BEBERIBE n.º 2054. (14431)

CHUMBO VELHO — Compra-se qualquer quantidade. RUA DA CONCORDIA n.º 178 — 1.º andar. (14272)

DETEFON — Representantes: FONTE, LISBOA & CIA. LTDA. Rua da Matriz n.º 111. Fone 7746 — RECIFE. (793)

DORES NAS COSTAS? — E' quasi sempre indicio de inflamação nos pulmões. Não deixe ir adiante. Tome Xarope de Alho do Mato e Urucú. A venda em todas as farmacias e drogarias. Produto Cicero Diniz. (09)

ELIXIR DE NOZ DE COLA — Um dos melhores reconstituintes do organismo. Radical nos casos de prostração, debilidade cerebral, magreza, sangue fraco e sempre que o organismo precise de rehabilitação de forças. Restitue aos moços e aos velhos a alegria da vida. Use o ELIXIR DE NOZ DE COLA. A venda em todas as farmacias e drogarias. (09)

EMPACHAMENTOS — Dores no estomago e enxaquecas cedem logo com o uso do Alcoolato de Carica Melissa. A venda em todas as farmacias e drogarias. Produto Cicero Diniz. (09)

ESTOMAGO DOENTE E FRACO! — Não pode bem desempenhar as funções. Fortifique-o com o Vinho Genciana Calumba e Quina. A venda em todas as farmacias e drogarias. (09)

ELIXIR ANTI-ASMATICO — Verdadeiro prodigio na Asma, ainda mesmo ligada a lesões do aparelho circulatório. Infalivel na bronquite asmática aliviando os acessos até a completa cura. A venda em todas as farmacias e drogarias. (09)

ESTA' ENFRAQUECIDO E MAGRO — Use o Elixir de Noz de Cola, maravilhoso estimulante do sistema muscular. Faz desaparecer em pouco tempo os incomodos procedentes da fraqueza e debilidade. Cura o nervoso e a falta de sono, perda de memoria e cansaço cerebral. Util aos estudantes em vesperas de exame. A venda em todas as farmacias e drogarias. (09)

ESPINGARDA — Vende-se uma "Ste. Etiénne", calibre 16; em bom estado de conservação. Preço unico C.$ 2.500,00. A tratar à AVENIDA JOÃO DE BARROS n.º 2020 com CAMILO. (14258)

FALTA DE APETITE — Nauseas, vomitos depois das refeições, despepsias atonicas e nervosas. Use o Vinho de Genciana e Calumba. A venda em todas as farmacias e drogarias. Produtos Cicero Diniz. (09)

FOGÃO A GÁS — Vende-se um fogão à gás, em otimo estado de conservação. Ver e tratar na RUA DO BRUM n.º 303 com W. S. (842)

INCOMODOS DA BEXIGA E URETA, são, em geral, ocasionados por blenorragias mal curadas ou descuidadas. Não perca tempo: aos primeiros sintomas use logo a eficaz Injeção Anti-Blenorragica, de Cicero D. Diniz. A venda em todas as farmacias e drogarias. (09)

IMPALUDISMO? SEZÕES — Use o xarope Antisezonático Confiança. Empregado nas sezões e febres palustres. Milhares de atestados proclamam o seu efeito. Produto Cicero Diniz. A venda em todas as farmacias e drogarias. (09)

INJEÇÃO ANTI-BLENORRAGICA — Especial na cura das blenorragias e suas dolorosas consequencias. Use sem demora a Injeção Anti-Blenorragica, pois no começo da doença muitas pessoas se têm curado apenas com um unico vidro. A venda em todas as farmacias e drogarias. Produtos Cicero Diniz.

MOVEIS — Vendem-se diversos moveis de casa de familia por preços convidativos à RUA DAS NYNFAS n.º 303. Negocio direto. (715)

MAQUINA SINGER MODERNA — Vende-se uma nova, 5 gavetas. Ver e tratar à RUA CONSELHEIRO TEODORO n.º 185 — ZUMBY. (14210)

MAQUINA ENCHEDORA — Bacia de ferro inteiramente esmaltada, com esmalte anti-acido, para engarrafamento de bebidas em geral. Vende nova, com 4 bicos. EDIF. SULACAP — sala 117 — 1.º andar — fone 7338. (781)

MAQUINA DE ESCREVER — Vende-se uma portatil de afamada marca SUISSA, com apenas 6 meses de uso. Ver e tratar na RUA DO IMPERADOR n.º 295 — 2.º andar. (14509)

MOVEIS finos de quarto, em imbuia maciça, encerada, vende-se com urgencia, por motivo de viagem à RUA PEREIRA SIMÕES n.º 110 — ESPINHEIRO — transversal à rua Conselheiro Portela. Preço Cr$ 12.000,00. (14491)

MATERIAL DE CONSTRUÇÃO USADO — Vende-se, de uma vez só, todo o lote, constante de Canos galvanizados, madeiras, portas de madeira, grades bandeiras de ferro e mosaicos, etc. Tratar na RUA DA AMIZADE n.º 114 — (CABUNGA), pela manhã até às 8 horas e às 12 horas. (862)

O SEU FIGADO DOE? — Lembre-se de que existe um medicamento poderoso. E' a BOLDINIZ formula do dr. Simões Barbosa. Preparada pelo farmaceutico Cicero Diniz. A venda em todas as farmacias e drogarias. (09)

OLHOS INFLAMADOS OU LACRIMEJANTES — são curados sem falha com o LEITE OFTALMICO. E' otimo para as diversas afecções da vista. A venda em todas as farmacias e drogarias. Produto Cicero Diniz. (13539)

PEQUENO resfriado hoje... Pode ser amanhã, grande lesão pulmonar. Use, sem perda de tempo o Xarope de Alho do Mato e Urucú' simples ou creosotado. Produto Cicero Diniz. A venda em todas as farmacias e drogarias. (09)

PEDE-SE a quem encontrou um livro "Registro de Compras" com os respectivos documentos, pertencente à MARIA Z. SANTOS, deixado em um bonde de VARZEA, a fineza de entregar à RUA BARÃO S. BORJA n.º 321 que será bem gratificado. (14473)

QUER EMBELEZAR — A pele de seu rosto e de seus braços? Use o CREME CICERO DINIZ. A venda em todas as farmacias e drogarias. (09)

QUER ENGORDAR?... — Use o Elixir de Noz de Cola reconstituinte do organismo: indicado na debilidade cerebral magreza e sempre que o organismo precise de reabilitação de forças. Restitue aos moços e aos velhos a alegria da vida. Produto Cicero Diniz. A venda em todas as farmacias e drogarias. (09)

REPUTE SEM SEUS OBJETOS — Na RUA DO ARAGÃO n.º 62 pagam-se os melhores preços para tudo que represente valor. Metais — cristais — porcelana — joias — moveis — radios, etc. RUA DO ARAGÃO n.º 62 — BOA-VISTA.

REFRIGERADOR A QUEROSENE — Vende-se um otimo refrigerador à querosene com 8 pés cubicos, servindo bem para bar ou restaurante, em otimo estado de bom funcionamento, ver e tratar no andar terreo do ED. SEGURADORA na SOC. ELETROTECNICA MERCANTIL LTDA — fone 7255. (14480)

RADIOS ZENITE — Revendedores autorizados FONTE LISBOA & CIA. LTDA. Rua da Matriz n.º 111 — RECIFE. (793)

SELOS — Compra-se para coleção selos do Brasil, somente clássicos. A tratar à AVENIDA JOÃO DE BARROS n.º 2020, com CAMILO. (14258)

SARNAS E COMICHÕES — Use imediatamente o CONTRA SARNAS E COCEIRAS. Empregado sempre com resultado nas sarnas e erupções parasitárias. Produto Cicero Diniz. A venda em todas as farmacias e drogarias. (09)

SIFILIS E IMPUREZAS DO SANGUE — Curam-se com o ELIXIR DEPURATIVO DO DR. SIMÕES BARBOSA, empregado com êxito na cura do reumatismo agudo e cronico, articular e muscular. Tenham o estomago delicado. Abre o apetite e faz engordar. A venda em todas as farmacias e drogarias. Produto Cicero Diniz. (09)

CARUAS PANOS PRETOS DO ROSTO E DOS BRAÇOS, ESPINHAS E CRAVOS. Use o creme CICERO DINIZ. A venda em todas as farmacias e drogarias. (09)

QUEM SOFRE DE COLICA HEPATICA? — Certamente o seu figado está engorgitando. Trate-o urgentemente, pois amanhã pode ser tarde. Tome sem demora a BOLDINIZ formula do dr. Simões Barbosa. A venda em todas as farmacias e drogarias. Produtos Cicero Diniz. (09)

SEDA ESPUMA 20 MOMOS (Garantidos), Fio Japonês, recebeu as CASAS JOSE' ARAUJO S.A. (Bem na pracinha). (831)

SEDA RAION em diversas cores a preço popular de C.$ 8,50 metros, recebeu CASAS JOSE' ARAUJO. (Bem na pracinha). (831)

TOSSE? — Não se descuide. Tome imediatamente o Xarope de Alho do Mato e Urucú simples ou creosotado. Usado há mais de 70 anos com [illegible] Cicero Diniz. A venda em todas as farmacias e drogarias.

VENDE-SE — Um refrigerador marca CROSLEY, em perfeito estado, à RUA DAS TRINCHEIRAS n.º 31 — 1.º andar. (14321)

VENDEM-SE 15 folhas de zinco usadas de 12 pés, a tratar com Dionisio (Pinto), à RUA FREDERICO PANTANO — ENCRUZILHADA. (14474)

VENDE-SE 3 grades de ferro. Ver e tratar na RUA DAS LARANJEIRAS n.º 33. (734)

VAI VIAJAR — Precisa vender seus moveis. Procure o LEILOEIRO DJALMA à rua Conde da Boa-Vista n.º 157 — fone 3050. (728)

VENDE-SE uma maquina SINGER, em perfeitissimo estado de conservação, à RUA 1.º DE MARÇO n.º 67 — 2.º andar. Entende-se com FREITAS. (14417)

VENDE-SE — Um balcão e uma divisão de sucupira com ... 3,m50 e 4,m00 respectivamente, com portas de vai-e-vem, 15,m00 de tabique com as respectivas portas, um bureau, quatro cadeiras e uma poltrona, a tratar com Djalma — travessa da Assembléia — EDIF. S. GABRIEL — 2.º andar — sala 22. (850)

VENDE-SE — Um tabique divisorio com porta para escritorio. Tratar na RUA DAS FLORES n.º 77 — 2.º andar — sala 2. (14391)

XAROPE DE ALHO DO MATO E URUCU' — Maravilhoso na cura das tosses, resfriamentos, dores de garganta e pulmões gripes, e constipações rebeldes. A venda em todas as farmacias e drogarias. (09)

OPORTUNIDADE — Vende-se uma fabrica em pleno desenvolvimento com seus produtos com grande aceitação nas praças do norte e sul do país. O motivo da venda se explicará ao interessado. Negocio para cerca de 100 a 120 mil cruzeiros. Tratar com sr. Barbosa — AGUAS VERDES n.º 181. (868)

CONHECIMENTO EXTRAVIADO

MOORE - McCORMACK (NAVEGAÇÃO) S. A., torna publico que tendo sido extraviado o conhecimento de embarque n. 134 correspondente a um automovel marca STUDBACKER, embarcado em Nova York no vapor KNOX VICTORY e destinado a este porto, que dentro do prazo de três dias a contar da data da publicação do presente o carro será entregue a firma IBRAHIM MEJAIM que se declara legitima consignatária.

Recife, 8 de Março de 1947. (893)

USINA CATENDE S. A.

Edital

Pelo presente, ficam convidados os operarios desta Empresa JOAO ALVES DA SILVA, portador da Carteira Profissional n. 27.575, serie 52.ª JOAO FRANCISCO DA SILVA, titular da Caderneta de Contribuições n. 2.719.704 do I. A. P. I.; JOSE' CARLOS DA SILVA, portador da Carteira Profissional n. 27.643, serie 52.ª; JOSE' PEREIRA DA SILVA, portador da Carteira Profissional n. 48.426, serie 52.ª; MANOEL CAETANO DA SILVA, portador da Carteira Profissional n. 27.550, serie 52.ª; MANOEL COSMO DE LIMA, portador da Carteira Profissional n. 51.027, serie 52.ª; MANOEL FRANCISCO DE MENDONÇA, portador da Carteira Profissional n. 32.890, serie 35.ª; MOISES JOSE' DE TORRES, portador da Carteira Profissional n. 28.735, serie 52.ª; PEDRO LUIZ PESSOA, portador da Carteira Profissional n. 48.357, serie 52.ª; ROMÃO PEREIRA DA SILVA, portador da Carteira Profissional n. 27.493, serie 52.ª e SEBASTIÃO FRANÇA DA SILVA, portador da Carteira Profissional n. 4.031, serie 35.ª, a reassumirem os seus cargos na Usina Catende, municipio de Catende, neste Estado de Pernambuco, no prazo de cinco (5) dias, a contar desta data.

Em caso contrario, serão os mesmos operarios considerados dispensados da Empresa, pela falta caracterizada de abandono de emprego.

Catende, 11 de março de 1947.

A DIRETORIA (854)

JORGE VERAS

Enfermeiro encarregado do ambulatorio medico-cirurgico do Centro dos Chauffeurs de Pernambuco e da Cia. de Seguros NOVO MUNDO Curativos de molestias de olhos, de ferimentos e de ulceras. Aplicação de injeções intra-musculares e endovenosas sob orientação de medicos especializados.

Atende a chamado diariamente com autorização medica por escrito: das 6 às 9 e das 13 às 17 horas, na Rua da Aurora, 49-1 Fone, 2427. Das 10 às 12 horas à rua Diario de Pernambuco 86 Fone, 6773

Residencia — RUA DAS AGUAS VERDES N. 292

PAULOTORIS? VITORIA. As melhores aguas de mesa

ILEGÍVEL

APRESENTAMOS

os nossos modernos tipos de mangueiras e tubos de borracha, lisos, da série 6.000

6.000 para oxigênio.
6.001 para acetilene.
6.002 para jardim.
6.003 para baixa pressão
6.004 para alta pressão.

Contam, esses tipos, com estas vantagens essenciais:

1. Apresentados em bobinas de cem metros, não existe o prejuizo de quebras. Em cada cem metros, há um único retalho.
2. O atrito é eliminado pela superficie lisa, brilhante, fator que lhes triplica a durabilidade
3. Sendo sua estrutura de fio "cord", contam com resistência longa e comprovada.
4. Os tipos de pressão possuem camada interna própria para neutralizar, de modo completo, a ação do óleo, produzida por bombas e ferramentas pneumáticas.

S.A. FABRICAS "ORION"

O MAIS ALTO PADRÃO DE EXCELÊNCIA EM ARTEFATOS DE BORRACHA

PANAM

Atos do Governo Estadual

(Conclusão da 4.ª página)

Inácio Batista de Arêdes do cargo de comissário de policia do 2.º distrito, Cimbres, do municipio de Pesqueira, para igual cargo da localidade "Santa Rita", do municipio de Paudalho, vago em virtude da portaria n.º 201, desta data;

retificando o nome de Antonio Ferreira de Carvalho para o de Antonio Tolasira de Carvalho, nomeado pela portaria n.º 285, de 13 tambem de fevereiro ultimo, para exercer o cargo de suplente de comissário de policia da localidade "Tapera", do municipio de Moreno;

transferindo, por interesse próprio, o cabo Manuel Vicente de Oliveira do cargo de comissário de policia do 2.º distrito, Ibirajuba, do municipio de Alimbo, para igual cargo do 2.º distrito, Belém de Maria, do municipio de Caruaru, atualmente vago;

admitindo José Angelo do Carmo, na função de carceireiro da cadeia publica do municipio de Paudalho durante o corrente exercicio financeiro, como extranumerario, referencia "I";

nomeando João Severino da Silva, para exercer o cargo de suplente de delegado de policia do municipio da Lagôa dos Gatos, atualmente vago.

PREFEITURA DO RECIFE

O prefeito assinou as seguintes portarias:

autorizando a Diretoria da Fazenda a pagar aos srs. Antonio dos Santos Oliveira e Ascensão Alves Maia, o primeiro proprietario do prédio n.º 30, situado á rua das Laranjeiras, no bairro de Santo Antonio e o segundo credor hipotecário do referido prédio, a importancia de Cr$ 75.600,00, proveniente da desapropriação amigavel do mencionado prédio, devendo a aludida importancia ser paga em 2 prestações, uma das quais no valor de Cr$ 44.000,00 e a parte restante no valor de Cr$ 31.600,00, no dia 25 do corrente mês, conforme consta da escritura lavrada nas notas do tabelião Severino Pragana, em data de 14 do corrente;

concedendo ao servente — padrão "B", da Diretoria da Fazenda, Mario Araujo da Silva, 25 dias de licença;

atribuindo ao chefe do movimento interno do referido Departamento a gratificação mensal de Cr$ .. 200,00, a partir deste mês e até que seja corrigido o padrão em que o mesmo funcionário se acha classificado, correndo a despesa pela verba "Eventuais";

concedendo ao inspetor — padrão "F", da Fiscalização Municipal, Nipicio Burgos, 30 dias de licença, a partir de 5 do corrente;

autorizando o pagamento da gratificação mensal de Cr$ 200,00, ao encarregado de galerias, padrão "O" da Diretoria de Obras, Agostinho Gonçalves Torreiro.

Diretoria da Fazenda, processos em exigencia na Secção de Expediente: Pets. 2658, Zuleide Barbosa Silva; 2825, Antonio Nascimento; 2879, Miranda & Cia. Ltda.; 3238, Camilo Marques; 798, A Sociedade Beneficente Mixta Progresso e Amor; 491, R. Borrione Irmãos; 3124, Luiza Maria Fernandes Beirão.

— Estão sendo convidados a comparecer á Secretaria da Prefeitura, para tratarem de assunto de seu interesse os srs. Mário Gonçalves, Sebastião José Bezerra, João da Silva Valente, Alcides Ribeiro, João das Chagas Ferreira, Manuel Francisco de Morais, José Medicis, Luis Marques da Natividade Mélo e sras. Maria de Lourdes Silva, Leopoldina Auta dos Santos, Noemia da Silva, Maria da Gloria Aires de Mendonça.

SECRETARIA DE VIAÇÃO E OBRAS PUBLICAS

Está sendo convidada a comparecer a essa repartição a sra. Avany Silva Farias, afim de tratar de assunto de seu interesse.

SANEAMENTO

O Saneamento está chamando a atenção dos interessados, para o edital de concorrencia n.º 5, publicado no Diário Oficial, dos dias 27 de fevereiro, 2 e 12 do corrente, para venda de baterias usadas.

IOFOSCAL

O fortificante indicado para as crianças em idade escolar

Legalização do comunismo

(Conclusão da 4.ª página)

se quisermos ser ingenuos de acreditar na palavra deles.

A doutrina de Karl Marx tem o pior dos vicios de origem. E' uma dialetica incompreensivel, filiada á filosofia de Hebel. Marx, seguindo a metafisica ou dialetica de Hegel, fabricou dentro do cerebro dele, Marx, toda uma economia cerebrina que fracassou integralmente na Russia desde 1917 até o presente.

Legalizar o Partido Comunista é receber de presente o cavalo de Troia e é legalizar a conspiração permanente e admitir o programa do totalitarismo esquerdista, tão detestavel quanto o totalitarismo direitista. Pela mesma razão que está proibido o nazismo e fascismo, deve ser proibido o comunismo. Não ha nenhuma diferença entre nazismo, comunismo e fascismo. São vocabulos diferentes para designar exatamente a mesma ditadura, despotismo e poder absoluto. A diferença é que o comunismo se diz ateu, e o nazi-fascismo não o proclama.

O comunismo é um partido secreto, que age subterraneamente tem um programa para uso interno e outro para uso externo. Quem quiser ser bobo que o seja. Mas neste mundo é essencialmente preciso saber, para prever afim de prover".

Inaugurado, ontem, o Congresso, etc.

(Conclusão da 3.ª página)

nal do açucar; g) — O futuro das exportações do açucar brasileiro.

10) — Economia dos Estados açucareiros — a) — Pernambuco; b) — Alagoas; c) — Sergipe; d) — Bahia; e) — Paraiba.

11 — Conclusões.

PRESENTES A' SESSÃO INAUGURAL

Pela ordem de chegadas estiveram presentes á sessão as seguintes pessoas:

Srs. Claudio Dubeux, Eustaquio Gomes de Mélo e Quintela Cavalcanti, representantes dos industriais de Alagoas; Helvidio Martins, D. R. do Trabalho; Jaime de Queiros Monteiro — Usina Bom Jesus; João Peretra dos Santos — Usina Santa Teresa; Wilfrid Shorto — Usina Trapiche; Arnaldo Albuquerque — Usina Tiuma; Antonio Brennand — Usina Santo Inacio; Humberto Oliveira — Usina Cucau'; Fileno de Miranda — Usina Tiuma e presidente interino da Cooperativa dos Usineiros de Pernambuco; Leoncio Araujo — Usina Capibaribe; Apulcro de Assunção, pela "A Gazeta; Amaro Cavalcanti — Departamento de Assistencia ás Cooperativas; Vicente Gouveia — Usina Santa Inês; Lourival Andrade — representante do Secretario da Fazenda; Plinio Araujo — Departamento de Assistencia ás Cooperativas; Jaime Loyo — Usina Santo André; Alberto Alves; João de Deus de Oliveira — Secretaria de Agricultura; Antonio Araujo — Cooperativa dos Banguesseiros; Napoleão Goulart — Gerente do Banco do Brasil; Ricardo Salazar — Casa Bancaria Magalhães Franco; Alvaro Oliveira — Usina Pirangi; Francisco Vera — Usina Catende; Miguel Arraes — Delegado do I.A.A.; Mateus Vasi e Joaquim Bandeira, da Usina Salgado; Olimpio Menezes, Paulo Parisio, pelo Fomento Agricola; Amauri Pedrosa, secretario da Justiça e representante do interventor; Cassiano Vasconcelos, presidente do STIAEP; Benedito Henrique Dinis — Usina Pirangi; Mario Araujo Lima — Usina Treze de Maio; Valdemar Borges Rodrigues — Camara Sindical dos Corretores; Beroaldo Mélo — Associação Comercial e Banco Nac. do Norte; Mario Lins e Melo — Associação dos Fornecedores de Cana; Saul Antunes — Banco Nacional de Pernambuco; Silvano Queiroga — Soc. Auxiliadora da Agricultura; Romulo Lapa — Usina Estreliana; Lael Sampaio — Usina Roçadinho; Enoch Maranhão — Usina Matari; Antonio Pereira — Federação das Industrias; E. A. Passhaus — Usina Serra Grande — Alagoas; Manuel de Brito — Usina Central Barreiros; José Eustaquio — Usina Central Barreiros; José Lopes de Siqueira Santos — Usinas Estreliana, Bamburral e Cazangá; Jaime Ramiro Costa — Usina Santa Teresinha; Joaquim Moreira Neto — Usina Santa Teresinha; Mario Queiroz Monteiro — Usina Aripibu; Romero Costa — Usina Pumati; Vicente Phaelante, José Correia Lima, Antonio Clemeiros Cavalcanti — Usina Maria das Mercês; Luiz Ribeiro Coutinho, Odilon Ribeiro Coutinho e João Fernandes Lima, representantes dos industriais paraibanos; Jaime Arima C. de Albuquerque e José Canuto, pela Coop dos Banguesseiros.

Isto é saúde para seu filho!

IOFOSCAL

O FORTIFICANTE DAS CRIANÇAS EM IDADE ESCOLAR

IODO - FÓSFORO - CÁLCIO

DR. LAMARTINE VASCONCELLOS
Assistente do Hosp. Pedro II
CLINICA MÉDICA
Coração, aparelho digestivo
Doenças da Nutrição - Sifilis
Diariamente ás 14, hs. 30
Consultorio: Edificio Sloper
Sala 21 - 2.º andar - Rua Nova, 352 - Fone 6-9-6-7
Residencia: Rua Falcão de Lacerda, 372 - Tejipió - Recife

ATOS DO GOVERNO FEDERAL

(Conclusão da 4.ª página)

Tavares Chaves, interinamente, agronomo classe J; Reinaldo Ferreira de Oliveira Mais, interinamente, quimico classe J; e Margarida Lindeman, interinamente, estatistico, auxiliar, classe F.

Dispensando Hercio Vargas de Carvalho, escriturario, classe 7, da Guarda-mór da Alfandega de Livramento, Rio Grande do Sul e designando para substituí-lo Luis Angerami, oficial administrativo, classe H.

Demitindo Lourival Dutra Viana, de fiscal aduaneiro, classe F.

Na pasta do Trabalho:

Reconduzindo João Soares da Silva, no cargo de suplente de Juiz do Trabalho Presidente da Junta de Conciliação e Julgamento de Teresina e José Antonio Ribeiro de Miranda no cargo de suplente de Juiz do Trabalho Presidente da Junta de Conciliação e Julgamento de Campos.

No Conselho Nacional de Aguas e Energia Eletrica:

Nomeando o Tenente-Coronel Alcir Paula Freitas Coelho para exercer, desde a data da publicação deste decreto até 23 de novembro de 1947, as funções de suplente do Conselho Nacional de Energia Eletrica e Valdemar José de Carvalho, engenheiro, classe O, do Ministerio da Agricultura, para exercer, desde a data da publicação deste decreto até 12 de julho de 1950, as funções de Membro do Conselho Nacional de Aguas e Energia Eletrica.

REMOVIDO O CONSELHEIRO COMERCIAL

RIO, 12 (Meridional) — O presidente da Republica assinou um decreto removendo, a pedido, o conselheiro comercial do Ministerio do Exterior, sr. Eurico Penteado, da embaixada do Brasil nos Estados Unidos para a delegação do nosso país junto ás Nações Unidas.

COORDENARA' A IMIGRAÇÃO

RIO, 12 (Meridional) — O presidente da Republica assinou um decreto designando o diplomata George Batour, para coordenar os estudos e iniciativas oficiais relativas á imigração dirigida em colaboração com os ministerios interessados e demais orgãos administrativos federais, e funcionar como delegado junto ao governo dos Estados Unidos, para os intimos fins.

Noticias da Aeronáutica

(Conclusão da 3.ª página)

juridico — Deferido. E' esclarecido que a Sociedade só poderá iniciar trafego aéreos depois de obter a concessão respectiva, obedecendo á orientação do decreto-lei 9.793, de 6-9-46.

SEGUNDA ZONA AE'REA

O major intendente Honorio Inácio da Silva, de acordo com a designação do comandante da Segunda Zona Aérea, assumiu interinamente a chefia do Serviço de Intendencia, pela qual vinha respondendo o primeiro tenente intendente Hogart Fortuna.

EM VISITA AO IBURA

Em visita de cortesia ao comandante da Segunda Zona Aérea, estiveram, ontem, no Ibura, os srs. George E. Miller, consul dos Estados Unidos neste Estado, recentemente nomeado, e Donald Wakeham Lamm, que acaba de deixar aquelas funções.

Na visita, os representantes dos Estados Unidos fizeram-se acompanhar do comandante Joseph Emmanuel Johnson, chefe da Suplementary Radio Station.

Recebidos pelo major aviador Francisco Dutra Sabroza, foram logo depois introduzidos no gabinete do comandante da Segunda Zona Aérea, com que se demoraram em cordial palestra.

REGRESSARAM AO RIO

Do Rio de Janeiro, regressaram o tenente coronel aviador Sinval de Castro e Silva Filho, comandante da Base Aérea do Recife, que se acha de ferias, e o major aviador Francisco Dutra Sabroza, chefe da 2.ª Secção do Estado Maior da Segunda Zona Aérea.

Ainda esta semana, o tenente coronel aviador Synval de Castro e Silva Filho passará as funções de comandante da Base Aérea do Recife, por ter de seguir para o Rio de Janeiro, onde vai frequentar a Escola de Comando e Estado Maior, não mais regressando ao Recife.

ENFERMO

Acha-se enfermo no Hospital de Aeronáutica do Recife, onde se submeteu a uma intervenção cirurgica, o major aviador Roberto Julião de Cavalcanti Lemos, chefe interino do Estado Maior da Segunda Zona Aérea.

Pelo expediente da chefia do E. M. está respondendo o major Francisco Dutra Sabroza.

Contra o isolacionismo

(Conclusão da 4.ª página)

trativo, está longe de importar na abdicação da liberdade de movimentos dos partidos, que concordaram com o principio colaboracionista. Não há necessidade de quem quer que seja arrear a bandeira e dispersar suas hostes. A superioridade da concepção do novo governador se reflete nisto: ele aspira menos a lides partidarias, para maior concentração de energias num quadro de secretarios de Estado, que tomem juntos com o chefe do Executivo, decisões em nome do maior numero possivel de paulistas. Querer alguem subtrair-se a colaborar num programa desses, é preciso ter pouco amor por S. Paulo e nenhum ao Brasil. O sr. Adhemar de Barros se acha em estado nupcial, pronto para casar-se, o incorrigivel poligamo, com os homens de boa vontade, desejosos de trabalhar pela prosperidade da terra comum.

FUNEBRES

MARIA JOSE' TAVARES DA SILVA

30.º DIA

As familias Tavares da Silva e Corrêa de Araujo convidam seus amigos, para assistirem ás missas que mandam celebrar por alma de sua querida MARIA JOSÉ, hoje, ás 6 horas no Asilo Bom Pastor, em Iputinga e ás 8 horas na Basilica do Carmo.

THOMAZ ALVES GUERRA

1.º ANIVERSARIO

Alice Santos Guerra e filhas, Oswaldo Santos Guerra, esposa e filhos, Reginaldo Santos Guerra, esposa e filhos, Francisco Santos Guerra e esposa, Oscar Gomes Costa, esposa e filhos, José Cesar Lima e esposa, Geno Duarte Ribeiro, esposa e filhos, Aurélio Silveira de Almeida, esposa e filha, Nelson Cardoso, esposa e filha, Manuel Alves Guerra, esposa e filhos, João Alves Guerra e esposa (ausentes), Emilia Maria Alves Guerra, Josefina Alves Guerra, Maria Joana Guerra da Silva e filhos (ausentes), Antonio Carlos da Silva, esposa e filhos, D. Augusto Alvaro da Silva (ausente), Raimundo Honório da Silva (ausente), Irmã Vicencia da Silva (ausente), dr. Mario Ramos e esposa, Eurico Amorim, esposa e filhos, viuva Alberto Fonseca, Aloisio Fonseca Santos, esposa e filhos, Mario Santos, esposa e filhos, viuva José Miguel dos Santos e filhos, convidam seus parentes e amigos para assistirem ás missas que mandam celebrar, sabado, 15 do corrente, ás 7 horas na Matriz da Soledade, por alma do seu querido e inesquecivel, esposo, pai, sogro, avô, irmão, primo, cunhado e tio, THOMAZ ALVES GUERRA e agradecem a todos que comparecerem a esse ato de caridade cristã. (14952)

ARTHUR DE BARROS CAMPELLO

30.º DIA

Dyle Wanderley Campello e filhos convidam seus parentes e amigos para assistirem a missa que por alma de seu inesquecivel marido e pai farão celebrar na Igreja do Salesiano no dia 14 do corrente (sexta-feira), ás 7 horas. Desde já agradecem a todos que comparecerem a este ato de piedade cristã. (14953)

ELIAS MUSSALEM ASFÓRA

7.º DIA

Helena Caúas Asfóra, Emilia, Solon Asfóra, Zaira e esposo, Noemia e esposo (ausente), Jemil Asfóra, esposa e filhos, Miriam Caúas Asfóra e familia, Salles M. Asfóra e familia, Abrahão M. Asfóra, Josué Mussalem e familia, Miguel Mussalem e familia, Emilia Mussalem Rumano e esposo, Jemil Elias Aefóra e familia, Jemila Asfóra Hazin e familia, Noemia Asfóra Elihmas e familia, Gelila Asfóra Dahbura e esposa, convidam os seus parentes e amigos para assistirem á missas que mandam rezar por alma de seu inesquecivel esposo, pai, sogro, cunhado, tio e avô ELIAS MUSSALEM ASFÓRA, falecido em Fortaleza — Ceará. O ato religioso será realizado ás 8 horas do dia 13 do corrente, na Basilica da Penha. Agradecem a todos que comparecerem a este ato religioso. (14429)

CANDIDA DA CRUZ GOUVEIA (Candinha)

1.º ANIVERSARIO

Abel Lins de Barros, Livia Gouveia de Barros, Padre Severino Ottoni da Cruz Gouveia, Fausto Ottoni da Cruz Gouveia e familia, Ismael Ottoni da Cruz Gouveia e familia, convidam os seus parentes e amigos para assistirem a missa que será celebrada por alma de sua inesquecivel sogra, mãe, tia e irmã CANDIDA DA CRUZ GOUVEIA, na Matriz de Santo Antonio, ás 8 horas do dia 14 do corrente (sexta-feira) 1.º aniversario do seu falecimento. Agradecem a todos que comparecerem a esse ato de caridade cristã. (14460)

JOSEFINA JUDITE VERGUEIRO MONTEIRO (Finuca)

30.º DIA

Nestor Natividade do Rêgo Monteiro, Pedro Vergueiro e filho, José Pires Vergueiro e familia; Ana de Jesus Vergueiro da Silva, Elisa Vergueiro dos Santos, Heitor Vergueiro e familia, Octavio de Lyra e familia, Benedicto Almeida e familia, Joana Matoso Pires Vergueiro e filho, João Pires Vergueiro e familia (ausentes) profundamente compungidos com o desaparecimento ocorrido em 13 de Fevereiro p.p. de sua querida esposa, irmã, tia, comadre e cunhada, convidam aos seus parentes e amigos para assistirem a missa de 30.º dia pelo repouso eterno de sua alma que mandam celebrar na sexta-feira 14 do corrente, na Basilica da Penha ás 7 ½. Antecipando os seus agradecimentos a todos quantos comparecerem a esse ato de piedade e religião. (14461)

Umbelina Leopoldina Rêgo Medeiros

4.º ANIVERSARIO

Alfredo Medeiros (Alfredinho), Maria Medeiros; Dr. Avertano Rocha Filho, esposa e filhos; Fabio Dias Nogueira, esposa e filhos; Viuva Arthur da Silva Lyra; convidam os parentes e amigos para assistirem a missa que mandam celebrar na Matriz do Cordeiro, no dia 14 (sexta) ás 6 ½ horas, por alma de sua inesquecivel mãe, sogra e avó, UMBELINA LEOPOLDINA RÊGO Medeiros, (Iaiá). Antecipadamente agradecem aos que comparecerem a este ato de piedade cristã. (14462)

O Fortificante que NUTRE de fato — Nutril

REALMENTE! Nutril é o fortificante que leva ao organismo enfraquecido os elementos necessários à sua nutrição. Nutril alimenta as células, restaurando, assim, as fôrças e a saúde. Graças aos excelentes elementos de sua composição, Nutril é um enérgico restaurador do organismo das pessoas enfraquecidas, adultos e crianças. Nas convalescenças, Nutril é de grande eficácia.

Fique livre de AZIA, DIGESTÕES DIFÍCEIS E PÊSO ... NO ESTÔMAGO

— usando êste ótimo medicamento

Digestivo eficaz, o Vinho Paty Amargoso é indicado nos casos de dispepsia, flatulência, azia e demais males do estômago. Tome, diariamente, antes das refeições, um sálice do Vinho Paty Amargoso, que — além de facilitar a digestão — constitue excelente aperitivo. Comece a usá-lo hoje mesmo.

VINHO PATY AMARGOSO

— um ótimo remédio para o estômago

RÚSSIA DE STALIN

E A CRISE DO SOCIALISMO — Por Max Eastman

PRIMEIRA PARTE: O FRACASSO DA REVOLUÇÃO RUSSA

SEGUNDA PARTE: O SOCIALISMO RECONSIDERADO

O fim do Socialismo

A agonia de morte de uma idéia

A verdade no mundo marxista

O que fazer agora

Pedidos pelo Reembôlso Postal, sem aumento de preço, á Rua de Livramento, 191-Rio.

PREÇO: Cr$ 30,00

UMA EDIÇÃO "CRUZEIRO" EM TÔDAS AS LIVRARIAS

Pedido Pelo Reembolso Postal a W. G. MOTA — Caixa Postal - 150 Recife — Pernambuco

— HOJE E POR TODA A SEMANA —

ART-PALACIO

14,40 - 19 - 21 Hs.

Nunca o cinema ousou apresentar antes tão sensacional e atrevido argumento! A estranha e dramática confissão de um homem que perdeu cinco dias de sua vida!

Don Birnam .... RAY MILLAND
Helen St. James .... JANE WYMAN
Wick Birnam .... PHILIP TERRY
Nat, o Taverneiro .... HOWARD DA SILVA
Gloria .... DORIS DOWLING

"FARRAPO HUMANO"

Filme 4 vezes premiado pela Academia!
"PARAMOUNT" — Imp. até 14 anos

NA SEMANA SANTA:
"O MARTIR DO GOLGOTHA"
Um filme de JULIEN DUVIVIER

SEGUNDA-FEIRA — BRIAN AHERNE em
"CAPITÃO FURIA"

— HOJE E POR TODA A SEMANA —

TRIANON

2,30 - 4,30 - 6,30 - 8,30

Deliciosa comedia romantica!

IRENE DUNNE — ALEXANDER KNOX
— em —
"PASSARAM-SE OS ANOS"

com JEFF DONNELL — CHARLES COBURN
Direção de Charles Vidor
Produção da "COLUMBIA PICTURES"

SEGUNDA-FEIRA PROXIMA
"O MUNDO TREMERA"
com ERICH VON STROHEIM
Grandioso filme francês!

PARQUE

— HOJE —

Matinée ás 2,40
Soirée ás 7 e 9 horas

Enfim! O Idilio que os "fans" esperavam!
Deus fez e LUBITSCH os Juntou!

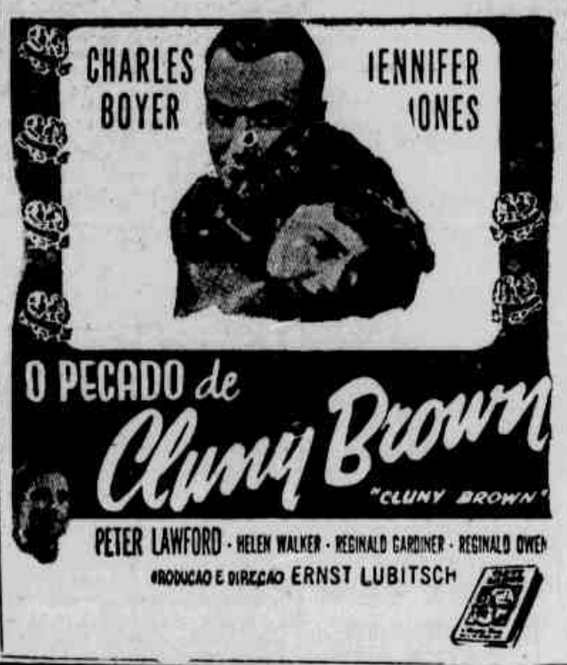

HOJE — BOA VISTA

A Fox apresenta um divertido filme musical com
Lynn BARRY e Linda DARNELL
EXPLOSÃO MUSICAL

A partir de sabado: — Tyrone POWER em
"... E AS CHUVAS CHEGARAM"

HOJE — MODERNO

Horario: — 3 - 5 - 7 - 9 horas

Hedy LAMAR
Robert TAYLOR
— em —
FLÔR DOS TROPICOS

SEGUNDA FEIRA — MODERNO — 5 SESSÕES 1 — 3 — 5 7 e 9 horas

Outro grande sucesso da ATLANTIDA! Um filme que vem batendo o "record" obtido pelo "O EBRIO"!

OSCARITO — NELSON GONÇALVES
Ciro MONTEIRO e outros, em
ESTE MUNDO É UM PANDEIRO

MOORE-McCORMACK Lines

AMERICAN REPUBLICS LINE

SS "NEW ROCHELLE VICTORY" — De Nova York, descarregando no armazem n. 3.
SS "MORMACPORT" — Para Nova York, DIRETO, esperado a 13 de Março de 1947
SS "NOTRE DAME VITORY" — De Nova York, esperado a 26 de Março de 1947

Mais informações com

MOORE — Mc CORMACK (NAVEGAÇÃO) S. A.
BELÉM — BAHIA — SÃO PAULO — SANTOS — RIO
RECIFE — Rua Bom Jesus, 226 — Telefone - 6539

Brotoejas Assaduras
POLVILHO ANTISSEPTICO
GRANADO
Frieiras Suores fetidos

UMA GRANDE FONTE DE LUCROS

E' o titulo do interessante folheto que se envia gratuitamente ás pessoas do Interior e dos Estados que desejam ganhar mais dinheiro sem prejuizo de outras ocupações. Escrever para REX STUDIO — Caixa Postal, 1616 — São Paulo.

HOJE — IDEAL

A imortal obra de Victor HUGO numa realização cinematográfica da FOX
OS MISERAVEIS
A partir de sabado: —
Jeniffer JONES e Joseph COTTEN
no filme de amor da Paramount
UM AMOR EM CADA VIDA

HOJE — TORRE

WALLACE BEERY gigantesco e inimitavel como sempre, em
O VELHO LOBO
Filme da Metro com Spencer Tracy
A SETIMA CRUZ
A partir de sabado: —

REAL — Hoje e amanhã — "CONSPIRADORES" — Com Hedy Lamarr e Paul Henreid
ELDORADO — Hoje e amanhã — "QUATRO MOÇAS NUM JEEP" — com Alice Faye
DUARTE COELHO — Hoje e amanhã — "ARCO IRIS" — Grande filme Russo
POLITEAMA — Hoje e amanhã — "A INJURIA" — Um super filme da Columbia
ESPINHEIRENSE — Hoje e amanhã — "SEM AMOR" — Spencer TRACY

TEATRO SANTA ISABEL

HOJE, 13 de Março, ás 20.30

A COMPANHIA DE COMEDIAS
IRACEMA DE ALENCAR - RODOLFO ARENA
Apresenta a linda peça em 3 atos, de Navarro e Torrada
DONA E SENHORA

AMANHA — Festa artistica de IRACEMA DE ALENCA, com a grande peça em 3 atos
"LUZ DE GÁS"

INGRESSOS COM O LISBOA, NO DEPOSITO DA CAXIAS

COOPERATIVA DE CONSUMO DOS SERVIDORES DOS CORREIOS E TELEGRAFOS DE PERNAMBUCO LTDA.
Assembléia Geral Extraordinaria
1.ª CONVOCAÇÃO

São convidados todos os associados da Cooperativa de Consumo dos Servidores dos Correios e Telegrafos de Pernambuco Ltda., para se reunirem no dia 27 do mês corrente, ás 17 horas, em Assembléia Geral Extraordinaria, requerida, nos termos do art. 24 dos nossos Estatutos, afim de tratar-se de assuntos relacionados com o movimento mercantil da Cooperativa.

A reunião ora convocada, terá lugar no 2.º andar do predio onde funciona a Diretoria Regional dos Correios e Telegrafos deste Estado.

O diretor Secretario
Padua Walfrido
(14279)

ENCRUZILHADA

HOJE e amanhã — A pedido geral! — O filme todo nas Selvas Brasileiras, e todo falado em Português — (Dist da United):
"JACARÉ" (O assassino do Amazonas)
e ainda (6.ª e 7.ª serie) do cine-romance — "CAPITAO ½ NOITE" — (10 anos)

A partir de Sabado:
Gary Cooper
num milme ultra sensacional da R.K.O.:
"TUDO POR UMA MULHER"

SÃO JOSÉ

HOJE e amanhã — O Gordo e o Magro na comedia 100% gargalhadas — do Prog. Art.:
"PERDÃO PARA DOIS"
e (6.ª serie) do cine-romance: — "O CAPITAO ½ NOITE"
A partir de Sabado: —
"CAMISA DE 11 VARAS"

CASA AMARELA

HOJE e amanhã — Charles Boyer, no filme da Columbia:
"E O AMOR VOLTOU"
e "O CAPITAO ½ NOITE" — (10 anos)
SAO JOAO — Hoje — "ORQUIDEIA DE BROOKLIN" e "CAPITÃO ½ NOITE" — (10 anos)
IMPERIO — Hoje — O filme da Columbia: "MISTERIO DO ORIENTE" — (14 anos)

PORTELLA - LEILOEIRO "OFICIAL"

Adianta dinheiro por conta de Leilões — PREVIO AVISO!

Aos noivos e pessoas de bom gôsto! — SABADO, 15 DE MARÇO

LEILÃO — No Entroncamento — RUA CORREIA DE ARAUJO —

Não percam esse Leilão — Gosto! Conforto! Distinção!
LUXUOSOS E ULTRA MODERNOS MOBILIARIOS, com 3 meses apenas de uso. MOVEIS DE FERRO, LAQUÊ DA "CASA JARDIM" — FAQUEIRO DE PRATA — BANDEJA DE PRATA — CANDELABROS DE PRATA — Quadros a óleo — Alabastros — Objetos de adôrno — Rádio — Porcelanas — Cristais — REFRIGERADOR e tudo mais presente ao Leilão, com 3 meses apenas de uso!

SABADO, 15 — Rua Correia de Araujo — No Entroncamento —
Pelo PORTELLA — FONE 2352

DOENÇAS DA PELE DO ADULTO E DA CRIANÇA
Dr. Peixoto da Silva
Chefe de Clinica no Hospital Santo Amaro. Curso de Aperfeiçoamento no D. N. S. do Rio de Janeiro
Tratamento Rapido da Sifilis e Doenças Venereas. Eletricidade Medica
Consultorio: R. Aurora, 68 - 1.º

CONSTRUTOR JULIO BATISTA LOPES

Convida o operario Luis da Silva portador da carteira do I. A. P. I. sob o n. 2710819 para comparecer ao serviço no prazo de 8 (oito) dias, sob pena de demissão.
Recife, 10 de Março de 1947.
Julio Batista Lopes
Construtor

VIAÇÃO AÉREA BAHIANA, S. A.

Viagens aéreas para Salvador — Aracajú — Penedo — Maceió — Campina Grande e João Pessoa, aos Domingos e Segundas-Feiras, em avião LODESTAR de 14 passageiros.

Informações para passagens e carga com a IMPORTADORA CONTINENTAL LIMITADA, Rua Camboa do Carmo, 96 — Telefone 6676.

MALA REAL INGLESA
ROYAL MAIL LINES, LTD.
Para informações dirija-se ao agente
M. NAUGHTON RUMBO
RUA DO BOM JESUS, 226
Telefone — 5112

VIAJANTE COMERCIAL
— OFERECE-SE —

Ao comercio e industria desta capital, para viajar a base de comissão, ou a ordenado Diarias e comissão, de: FORTALEZA-CEARÁ á MANAUS-AMAZONAS. Dá-se boas referencias. Respostas para FERREIRA na Posta Restante deste Jornal. (14954)

"HISTORIAS VERIDICAS"
Constantino Paleologo

Neste volume Constantino Paleologo reuniu uma seleção das Historias Veridicas que há quase dois anos vem publicando nas paginas da A Cigarra, acrescida de algumas ineditas. Neste livro encontramos entre outros contos os seguintes: A Aventura do Pinto, O Olêgo Maldito, A Tragica Memoria, Confiteor e muitos outros famosos.

Uma edição de O Cruzeiro S. A.

A venda em todas as Livrarias

Pedido pelo Reembolso Postal a W. G. MOTTA
Caixa Postal 152. Recife-Pernambuco

DR. JOÃO SUASSUNA

avisa aos clientes que mudou o seu consultorio de Ouvidos, Nariz e Garganta para a Av. 10 de Novembro, Edificio Sertã, 5.º andar (Junto ao Cinema Trianon).

NÃO TEM UM TERRENO QUEM NÃO QUIZER

A IMOBILIARIA DO NORDESTE LTDA, a Rua da Camboa do Carmo n. 81 - 1.º, tem para vender mais de Quatro Mil lotes de terrenos, desde Cr$ 4.500,00 até Cr$ 48.000,00 nos bairros de Casa Forte, Prado, Giquiá, Afogados e Estância, com pagamentos a prazo até DEZ ANOS, entrada e prestações mensais modicas, pela tabela Price. Não perca a oportunidade de ter o seu terreno.

DOENÇAS DO COLON, RETO E ANUS
DR. HINDENBURG T. DE LEMOS
CIRURGIA ANO-RETAL
Hemorroidas — Fistulas — Fissuras — Disenterias
DAS 15 ÁS 18 HORAS
Consultorio: Ed. I.A.P.E.T.C. Av. 10 de Novembro, 147 3. Andar — Salas 808 - 810 - 811. Residencia: Rua Osvaldo Cruz, 342 — Fonio: 2402

Dr. SIMÃO NADER
Medico da Maternidade do Recife
Auxiliar técnico da Clinica obstrétrica da Faculdade de Medicina da Universidade do Recife
Clinica Médica e Partos
Consultório: Ed. Seguradora
Horario das 10 ás 12 e das 14 ás 18 horas
Sabado das 10 ás 12 horas
Salas 307 e 308 - 3.º andar
Residência: Rua do Rangel, 8c 1.º andar — Fone 7262

CLINICA EXCLUSIVA DE DOENÇAS DA CRIANÇA
DR. AMARO A. DE FARIAS
CONSULTORIO: — Edificio Ouro Branco, 7.º and. Sala 705
CONSULTAS: — Diarias das 16 ás 18 horas. Aos Sabados das 11 ás 12 horas
RESIDENCIA: — Rua 24 de Junho n. 70 - Feitosa - Campo Grande (14072)

MECANICO PARA AUTOMOVEIS

Precisa-se de um bom mecanico que conheça consertos em geral de automoveis e caminhões. Fineza só se apresentar quem estiver em condições.
Escrever ou procurar Sr. Souza á Av. Marquês de Olinda, 104 (1.º). (14414)

IOFOSCAL
O fortificante indicado para as crianças em idade escolar

DIARIO DE PERNAMBUCO

PERNAMBUCO — RECIFE — BRASIL — QUINTA-FEIRA, 13 DE MARÇO DE 1947

IOFOSCAL
O fortificante indicado para as crianças em idade escolar

ESFORÇOS PESSEDISTAS PARA O REAJUSTAMENTO DO PARTIDO

Discutidas a porta fechadas a sua proxima orientação

Convidada a reportagem a retirar-se do recinto — Credenciado o sr. Nereu Ramos para entrar em entendimentos com a U.D.N., o P.T.B. e o R.R. em torno da formação da mesa da Camara

RIO, 12 (Meridional) — Reuniu-se na manhã de hoje, o Conselho Nacional do P.S.D.

Abrindo a sessão, o sr. Nereu Ramos afirmou: "A proximidade da reabertura do Parlamento torna oportuna uma reunião dos proceres do P.S.D. Faz parte das atribuições do Conselho Nacional traçar a orientação do partido no setor nacional e na esfera parlamentar. Nada mais justo, pois, do que trocarmos idéias a esse respeito."

Mal o sr. Nereu Ramos concluiu suas palavras, a reportagem foi convocada a retirar-se do recinto, prosseguindo a reunião a portas fechadas.

O sr. Nereu Ramos foi credenciado pelos presentes para entrar em conversações com a U.D.N., o P.T.B. e o P.R., em torno da formação da mesa da Camara.

Parece não haver mais duvidas quanto á reeleição do sr. Honorio Monteiro. A' reunião e hoje, do P.S.D., compareceram, alem do sr. Nereu Ramos, que presidiu os trabalhos, os srs. Souza Costa, Agamenon Magalhães, Benedito Valadares, Pinto Aleixo, Gilberto Marinho, Alfredo Neves, Ivo de Aquino, Georgino Avelino, Lameira Bittencourt, Pereira da Silva, Crepori Franco, Leite Neto, Cirilo Junior, Hugo Carneiro, Filinto Muller, João Camara e Rui Carneiro.

Todos ainda sem definição

RIO, 12 (Meridional) — O sr. Café Filho, falando ao "Diario da Noite", sobre a situação politica do governo, declarou:

"A situação do governo no momento, é igual a dos partidos: ninguem sabe quem está com ele, nem tão pouco com quem ele está. Esta é a impressão que me causa os acontecimentos, na hora presente.

Creio, entretanto, que uma vez funcionando o Congresso, as diversas correntes partidarias venham a definir-se."

A respeito da futura constituição da mesa da Camara, afirmou: "Posso afirmar que o sr. Souza Costa está "queimado" e sem possibilidades de seu nome ser ressuscitado. Julgo, porém, ser bem possivel que a presidencia da Camara caiba a outro elemento do P. S. D. gaucho, que é o mais solido bloco pessedista que apoia, aparentemente, o general Dutra. Desse bloco houve apenas a deserção do sr. Brochado Rocha."

DEVE SER FORTALECIDA A UNIÃO

GOIANIA, 12 (Meridional) — O deputado Domingo Velasco declarou á imprensa que a vitoria da coligação democratica nas eleições para governador e senador de Goiaz deve-se exclusivamente á união dos partidos. Acrescentou que o bom senso politico indica que essa união deve permanecer e até mesmo ser fortalecida.

NOVA REUNIAO

RIO, 12 (Meridional) — Está marcada para amanhã, ás 17 horas, a reunião do Diretorio Nacional do PSD. O sr. Nereu Ramos comunicará aos seus correligionarios, nessa reunião, os entendimentos realizados com varias correntes em torno da formação das Mesas da Camara e do Senado. Amanhã pela manhã, o sr. Cirilo Junior reunirá os lideres de todas as bancadas do PSD, para conversar a respeito da atuação do Partido Oficial, na Camara.

PRETENDERIA FUNDAR UM PARTIDO

RIO, 12 (Meridional) — Um vespertino informa que o sr. Melo Viana pretende fundar um novo partido com o apoio de varios senadores e deputados. Acrescenta que a nova agremiação denominar-se-ia Partido Democratico Independente e contaria já com a adesão dos chefes dissidentes do P. S. D. mineiro, paulista e bahiano.

Ouvido pela reportagem a esse respeito, o sr. Melo Viana declarou: "Estou sabendo da criação desse partido, agora, por intermedio da reportagem. Nada sei sobre o assunto. Aliás devo frizar que não cogito disso. Ainda não pensei em fundar um partido".

FRUSTRADA A MANOBRA DO SR. NEREU RAMOS

RIO, 12 (Meridional) — Um matutino diz que parece assegurada a reeleição do sr. Honorio Monteiro para a presidencia da Camara dos Deputados, acrescentando que o grupo paulista conseguiu, assim, frustrar o movimento dirigido pelo sr. Nereu Ramos destinado a colocar naquele posto o sr. Sousa Costa.

Adianta o mesmo jornal que, de certo, á UDN caberá a vice-presidencia, na pessoa, talvez, do sr. José Augusto, continuando o cargo de primeiro secretario com os republicanos. Os trabalhistas terão a segunda vice-presidencia, cabendo os demais cargos a outros partidos.

NÃO HAVERA' ALTERAÇAO NA MESA DO SENADO

RIO, 12 (Meridional) — Um matutino informa que, segundo ouviu dum senador udenista, está praticamente assentado que não haverá alterações na mesa do Senado, sendo, assim, sem fundamento, a versão de que o sr. Melo Viana iria ocupar aquele alto cargo.

DEFINIR A ORIENTAÇAO DO P. S. D.

RIO, 12 (Meridional) — Reune-se, hoje, sob a presidencia do sr. Nereu Ramos, o conselho nacional do PSD, contando os trabalhos com a presença dos lideres de todas as bancadas pessedistas na Camara. Nessa reunião, será definida a orientação partidaria a ser seguida em relação ás mesas da Camara e do Senado.

Dr. Altino Ventura
OCULISTA
R. Martins Junior, 53 (terreo)
De 10 ás 12 e de 15 ás 18 hs.

NÃO SERA ELABORADO PELO D.A.S.P. O ORÇAMENTO

Inteiramente falho e trabalho anteriormente organizado

RIO, 12 (Meridional) — A imprensa informa que, este ano, o orçamento já não será elaborado pelo DASP, como vinha sendo feito desde o inicio do estado novo. O trabalho desse departamento, aprovado com emendas na ultima legislatura, provou ser inteiramente falho, não correspondendo á realidade financeira e ás necessidades do governo.

NÃO SERA' EXTINTO

RIO, 12 (Meridional) — Divulgou-se que o DASP seria extinto. Um vespertino afirma, todavia, que, segundo fontes autorizadas, o governo não cogita de acabar com o DASP. Acrescenta que é pensamento do presidente Dutra prestigiar aquele departamento, dentro de sua estrutura.

Prosseguem os entendimentos sobre a libra

RIO, 12 (Meridional) — O ministro da Fazenda, abordado pela reportagem, a propósito da recusa do Banco do Brasil em comprar libras esterlinas, declarou: "Não há nada de novo, além da nota fornecida recentemente á imprensa. Os entendimentos mútuos continuam com grandes perspectivas de êxito, para o ponto de vista do governo brasileiro."

Insubsistentes a aposentadoria

RIO, 12 (Meridional) — O vice-presidente da Republica promulgou, nos termos do artigo 70, paragrafo 4.º da Constituição, a lei do Congresso que estabelece a insubsistencia do decreto que aposentou compulsoriamente, o funcionario do Ministério da Fazenda, sr. Paulo Martins, com fundamento na conveniencia do regime (art. 177 da Constituição de 1937), readmitindo-se o mesmo funcionario no cargo que exercia, com todas as vantagens legais, salvo a percepção de vencimentos atrazados.

Nomeados membros da Comissão Executiva Textil

RIO, 12 (Meridional) — O presidente da Republica assinou um decreto, nomeando membros da Comissão Executiva Textil, os srs. Alvaro Barcelos Fernandes, diretor do Serviço Nacional de Pesquisas Agronomicas, representante do Ministerio da Agricultura, Clovis do Amaral, representante do Banco do Brasil, Benjamin Damasceno e Vicente Galizer, representantes da industria de fiação do Rio, Severino Pereira da Silva e Raul Carvalho Bastos, da industria de fiação de São Paulo, Enéas Mascarenhas, de Minas Gerais, Camilo Collier, de Pernambuco, e Pedro Montalvão, de Sergipe.

Parlamento para toda a Alemanha

STUTTGART, 12 (U. P.) — Num discurso pronunciado ante o Conselho de Estado na zona de ocupação alemã, o general Clay manifestou a esperança de que, num futuro proximo, exista um parlamento para toda a Alemanha.

O general Clay felicitou o conselho pela criação do parlamento para toda zona norte-americana de ocupação na Alemanha. Os membros do referido parlamento tomarão parte nas deliberações do conselho, que, há pouco, era integrado unicamente pelos quatro ministros presidentes das zonas de ocupação e seus conselheiros.

REUNIU-SE A ASSEMBLÉIA DO ESTADO DO RIO

Ataques aos usineiros de Campos

RIO, 12 (Meridional) — Em sessão ordinaria, reuniu-se a Assembléia Constituinte do Estado. Falando na reunião, o deputado Afonso Castro acusou os usineiros campistas de estarem criando uma situação de dificuldades aos plantadores de cana. Afirmou que os usineiros estão pagando mal as safras e, além disso, com atrazo, apesar dos grandes lucros auferidos e que são do conhecimento de todos.

A proposito, fez um requerimento pedindo informações ao governo sobre as providencias tomadas a favor dos plantadores de cana.

Em seguida ocupou a tribuna o deputado Hipolito Porto que, referindo-se ao cambio negro, salientou que uma pessoa, mesmo munida de cartão de racionamento, não encontra o produto em Niteroi ou São Gonçalo senão por preços absurdos. O deputado Tenorio Cavalcanti criticou o regime ditatorial de algumas autoridades do estado atual. Acusou o sr. Heitor Gurgel de ter forçado o sr. Manuel Lopes a dar-lhe 30 contos e mais a retirada mensal de 1.700 cruzeiros, afim de que pudesse explorar a feira livre de Duque de Caxias. Em seguida atacou o ex-secretario de Segurança, sr. Agenor Feio.

O deputado pessedista revidou, verificando-se, então, serio incidente, a que o presidente da Assembléia pôs termo. O deputado comunista Pascoal Daniel requereu informações a respeito das medidas tomadas a favor dos trabalhadores de Barra Mansa e da Rêde Mineira de Viação, que se acham em situação de miseria.

CANDIDATO A' PREFEITURA DE PETROPOLIS

RIO, 12 (Meridional) — Informa um vespertino que o PSD pretende apresentar o sr. Yedo Fiuza como seu candidato á Prefeitura de Petropolis.

Acrescenta a noticia que o PR, o PTB e a UDN, porém, olham com simpatia para a candidatura do sr. Flavio Castrioto.

Agitados os meios medicos do Rio

RIO, 12 (Meridional) — Continuam agitados os meios médicos com a reforma feita nos serviços médicos da Prefeitura daqui. A classe reuniu-se, deliberando realizar uma assembléia logo que se tenha conhecimento da publicação da reforma no Diario Oficial.

Presos 37 exploradores do povo

DIPLOMADO O GOVERNADOR ADEMAR DE BARROS — O sr. Ademar de Barros foi diplomado governador constitucional do Estado de São Paulo, em sessão solene, que se realizou no T.R.E., assistida por [illegible] pessoas do mundo politico, social, conservador e trabalhista da terra [illegible] A [illegible] no Vale do Anhangabaú, o novo governador recebeu grande manifestação popular, durante a qual pronunciou [illegible] pela reportagem dos "Diarios Associados", apresentam duas faces do acontecimento na capital paulista: o povo reunido no Vale do Anhangabaú e o sr. Ademar de Barros, tendo ao lado a sua esposa, srs. Leonor de Barros, ex-[illegible]dor, em pose especial para o nosso fotografo. (Serviço da Agencia Meridional)

Rigorosa a Comissão C. de Preços

Ordens diretas do chefe do governo

RIO, 12 (Meridional) — Foram presos, hoje, pelas autoridades policiais, 37 exploradores do povo.

VENCER A GANANCIA DA EXPLORAÇÃO

RIO, 12 (Meridional) — A Comissão Central de Preços, cumprindo determinação direta do presidente da Republica, está trabalhando ativamente no sentido de impedir a alta cada vez maior nos preços dos generos de primeira necessidade.

Na manhã de hoje, o cel. Mario Gomes, presidente da Comissão Central de Preços, conferenciou demoradamente com o presidente Dutra, em Petropolis, comunicando suas providencias iniciais e assentando novas medidas com as quais espera o governo vencer a ganancia e da exploração.

SABOTAGEM A'S MEDIDAS DO GOVERNO

RIO, 12 (Meridional) — Um vespertino publica com grande destaque, uma noticia relativa ao congelamento de generos alimenticios.

"Uma vez decretado o congelamento dos generos alimenticios, o truste das aves, dos ovos e dos pequenos animais restringirá, ao minimo, os seus negocios, com o objetivo de desmoralizar as resoluções do governo e impor, afinal, seus planos de assaltos ainda mais audaciosos á população".

Acrescenta o vespertino que "isso ficou resolvido em uma reunião realizada pelos "donos" do mercado municipal".

Adianta ainda a noticia que entre as medidas de "defesa" aventadas pelos exploradores do povo na aludida reunião figura a obtenção de documentos para uma falsa demonstração sobre os preços por que são adquiridos no interior, os artigos de primeira necessidade.

PRESO UM EXPLORADOR DO CAMBIO NEGRO

RIO, 12 (Meridional) — As autoridades da Delegacia de Economia Popular prenderam, em flagrante, um "representante" do mercado negro, na zona sul desta capital. E' ele o português Rodrigues, dono de um armazem que serve aos bairros de Copacabana, Ipanema e Leblon.

O português Rodrigues caiu em uma cilada preparada pela União Feminina de Copacabana, sendo preso quando vendia xarque e feijão preto por preços exorbitantes.

A PREÇO DE OURO O CAMARÃO

RIO, 12 (Meridional) — Um jornal daqui informa que o camarão agora está sendo vendido a peso de ouro, pois é arrebatado nas praias e vendido a 45 cruzeiros o quilo.

Mensagem do presidente Dutra ao Congresso

Descreverá em côres verdadeiras a exata situação brasileira

Sugestão de providencias que poderão ser tomadas pelo legislativo — Os srs. Baeta Neves e Salgado Filho eleitos presidente e vice-presidente do P.T.B.

RIO, 12 (Meridional) — Divulga-se que o presidente da Republica enviará ao Congresso, no dia de sua instalação, uma mensagem em que descreverá, em côres verdadeiras, a exata situação do país. Nesse documento serão tambem sugeridas providencias que podem ser tomadas pelo poder legislativo.

REABERTURA DOS TRABALHOS

RIO, 12 (Meridional) — O sr. Oto Prazeres, secretario geral da Camara dos Deputados, falando á reportagem sobre se o presidente da Republica deve comparecer, pessoalmente, á sessão, ou enviar uma mensagem ao Congresso, quando da reabertura dos trabalhos parlamentares, declarou: "A primeira hipotese é contraria á Constituição brasileira que não prevê a presença do chefe do governo na Camara por ocasião de sua reabertura, cabendo ao presidente remeter uma mensagem ao Congresso".

NOVA COMISSÃO EXECUTIVA

RIO, 12 (Meridional) — Na sede do PTB, realizou-se, hoje, a eleição para a composição da nova comissão executiva do partido. Venceu por grande maioria de votos a seguinte chapa: presidente, sr. Baeta Neves; vice-presidente, sr. Salgado Filho; secretario geral, sr. Hegadas Viana; primeiro secretario, sr. Jauir de Lima; segundo secretario, sr. Landulfo Alves; tesoureiro geral, sr. Romeu Fiori; primeiro tesoureiro, sr. Oto Sobral; segundo, sr. Maximiano Zenon.

VICE-PRESIDENTE DE HONRA

RIO, 12 (Meridional) — O sr. Alberto Pasqualini foi escolhido para vice-presidente de honra do PTB. A proposito, disse-nos ele que "o gesto dos seus correligionarios é em tudo uma homenagem ao Rio Grande e ao forte contingente trabalhista gaucho antes que uma distinção especial á sua pessoa". Informou-nos ainda que estivera, toda a manhã, em trabalho para a eleição da Comissão Executiva do PTB. Acrescentou que pretende permanecer ainda, no Rio, cerca de uma semana.

QUERIAM A POSSE AO AR LIVRE

MANAUS, 12 (Meridional) — Os partidarios do PTB estão se movimentando no sentido de que a posse do governador eleito seja realizada na "Praça Antonio Bittencourt", em forma publica para poder ser assistida pelo povo. Entrevistado pela reportagem, sobre as pretensões do PTB, o presidente do TRE declarou que a posse do governador não pode ser ao ar livre porque é contraria ao regimento de tribunal e ás instruções permanentes do TSE.

ALMOÇOU COM O PRESIDENTE O GOVERNADOR GAUCHO

RIO, 12 (Meridional) — O sr. Walter Jobim seguiu, hoje, para Petropolis, em companhia de sua esposa, do ministro Clovis Pestana e dos srs. Batista Luzardo, Luiz Pacheco e Adail Morais, secretario do novo governador gaucho. Na cidade serrana, o presidente Dutra ofereceu ao governador Walter Jobim e á sua comitiva um almoço. Tambem se achavam presentes o general Alcio Souto e outras personalidades.

O sr. Souza Costa, convidado a participar do almoço, não pôde comparecer em vista da reunião da Comissão Central do PSD, para tratar da eleição da mesa da Camara. No fim do almoço, o presidente Dutra ergueu um brinde pela felicidade pessoal e pelo exito do governo do sr. Walter Jobim, tendo o governador agradecido em poucas palavras.

Depois o presidente Dutra e o sr. Jobim conferenciaram até ás 11 horas, retirando-se, em seguida com a sua comitiva para o Hotel Quitandinha.

O sr. Jobim tratou com o presidente Dutra de varios assuntos ligados ao Rio Grande do Sul. Por ocasião do almoço, o sr. Jobim referiu-se a aspectos da campanha politica riograndense. Amanhã, o sr. Jobim visitará os Ministerios da Fazenda e da Agricultura.

COMPOSIÇÃO DA MESA DA CAMARA MUNICIPAL

RIO, 12 (Meridional) — Ficou assentado, definitivamente, entre os vereadores trabalhistas, republicanos, pessedistas e comunistas, que para a composição da mesa da Camara Municipal, serão escolhidos, para presidente, o sr. João Alberto, trabalhista; vice-presidente, o sr. Moura Brasil, pessedista; primeiro secretario, o sr. Amalio Vasconcelos, comunista; e para segundo secretario, um representante do Partido Republicano. A UDN, segundo informa um jornal, recusou qualquer cargo.

RIO, 12 (Meridional) — Informa-se que o sr. Milton Campos con-

(Conclúe na 7.ª página)

RESOLVIDO A ACEITAR A CANDIDATURA

RIO, 12 (Meridional) — O sr. José Americo, ouvido pela imprensa, a propósito do lançamento de sua candidatura á presidencia da UDN, declarou que só aceitará o posto se contar com a colaboração eficiente dos ministros, afirmando: "Não se pode dirigir a UDN, sem a colaboração eficiente de Minas". O sr. José Americo confirmou que assim havia resolvido aceitar o lançamento de seu nome. Afirma-se que os mineiros apoiarão o nome do lider paraibano.

AFASTADOS OS OBSTACULOS

RIO, 12 (Meridional) — Informa um vespertino que já foram afastados os obstaculos de ordem estatutaria que impediam a eleição do sr. José Americo para a presidencia da UDN. A candidatura do sr. José Americo tende a reunir unanimidade de votos de seus companheiros de Partido.

INDICADO COMO "TERTIUS"

RIO, 12 (Meridional) — O sr. Raul Fernandes foi indicado para a presidencia da U. D. N. como "tertius".

Segundo informa um vespertino, a questão deverá ser resolvida amanhã, na reunião do diretorio nacional. Por enquanto, entretanto, continuam firmes as candidaturas dos srs. José Americo, Prado Kelly e Virgilio de Melo Franco.

Milagres e misterios da alimentação do sertanejo

A tragedia das secas e as iguarias barbaras dos retirantes — A farinha de macambira contem 15 vezes mais calcio que o leite — A fava de mucunã é quase tão rica em proteinas quanto a soja — A revelação significativa dos estudos do Instituto de Nutrição

A. de Miranda BASTOS

(Para os "D. A.")

O Instituto de Nutrição da Universidade do Brasil iniciou no mesmo do ultimo ano, o estudo das plantas silvestres, natural da região do Nordeste, utilizadas como alimento de emergencia quando, no rigor das secas, faltam a carne, o leite, o queijo, o milho e outras substancias do regime cotidiano, afim de verificar o valor de tais plantas, geralmente consideradas de nenhuma ou muito pequena importancia nutritiva, algumas delas consideradas mesmo venenosas.

Os primeiros resultados, que acabo de ler nos boletins de análises daquele estabelecimento, encerram algumas revelações extraordinarias. E de inicio destroem a lenda de oxides dos componentes do capitão retirantes, vulgarizada nos seguintes versos de um humilde poeta sertanejo:

"Xique-xique, mucunã,
Raiz de inhuê e coité,
Feijão brabo, catolé,
Macambira, imbiratá,
Do páu pedra e calmã,
A parreira e o murtão,
Maniçoba e gordião,
Comendo isso todo o dia,
Incha e causa hidropsia,
Foge, o povo do sertão!"

Nas substancias até hoje analisadas o Instituto de Nutrição nada encontrou capaz de fazer mal ao organismo humano.

DERROTA DE UM GRANDE TABU'

Muito ao contrario disso o que os técnicos do Instituto descobriram foi que a farinha de macambira, obtida de uma bromeliacea abundante nos tabuleiros do sertão,

(Conclúe na 8.ª página)

De novo de mãos dadas

(De um observador politico)

RIO, 12 — A sorte da presidencia da Camara Municipal está sendo lançada neste momento e a ela não se tem dado a merecida e devida importancia, importancia tanto maior quando se consideram os elementos em jogo. Desde o primeiro momento, isto é, logo que se tornaram claros os resultados do pleito de 19 de janeiro, as forças partidarias começaram a tomar posição, posição mais de expectativa que propriamente definição em face de um problema que dependia de acertos e entendimentos preliminares já que nenhum partido isoladamente poderia pretender eleger o presidente da Camara.

Surgiram assim, inicialmente, três candidatos: os srs. Adauto Lucio Cardoso, pela UDN, João Alberto, pelo PTB, e Campos da Paz, pelo PCB. Permaneciam, assim, de fora o PR e a ATD, pseudonimo com o qual o PSD disputara o pleito. Lançavam os três partidos a primeira jogada, que deveria conduzir a um entendimento com outras correntes para disputar a constituição da mesa que presidirá os seus trabalhos nesta fase que se inicia agora para o Conselho da cidade. A campanha que os comunistas iniciaram contra o PTB fazia prever a existencia de uma incompatibilidade de tal ordem que dificilmente lhes seria possivel aceitar a indicação do sr. João Alberto. Era esta uma brecha que se abria para a UDN a qual poderia chegar, através de um franco entendimento, a obter o apoio da bancada comunista ao seu candidato ou mesmo a um outro que pudesse merecer a colaboração de outras correntes. E tal entendimento chegou, realmente, a ser tentado através de um dos proceres daquele partido. Mas, na realidade, os acontecimentos viriam provar, que, para a politica sinuosa e oportunista do PCB, suas incompatibilidades seriam muito maiores em relação á propria UDN do que em face do PTB. O candidato deste era um homem com profundas ligações com alguns dirigentes comunistas, principalmente com aqueles que vieram das fileiras do Exercito, inclusive o proprio Prestes, do qual se afastara em 1930, vindo reaproximar-se dele quando, á frente da chefia de Policia, em 1935, tentara salvar a ditadura moribunda. Por outro lado, o sr. João Alberto, pela sua formação e pelos objetivos que tem em mente, teria sem duvida muito mais util á politica dos comunistas do que o candidato da UDN. Assim as incompatibilidades que o poderiam afastar dos trabalhistas seriam facilmente removidas, se a eleição do sr. João Alberto implicasse num acerto e num reforçamento de sua posição dentro da Camara Municipal, embora, aparentemente, isto significasse contradição de sua politica, ou melhor, da politica que seguira no ultimo pleito, no qual a palavra de ordem foi a de oposição a Vargas e seus partidarios. Esse acerto entre o PCB e o sr. João Alberto, já agora está selado, e o preço é aparentemente o apoio daquele á defesa do partido em oposição ao parecer Barbedo.

O jornal oficial do PCB publicou, ontem em sua primeira pagina e com grande destaque, uma entrevista do sr. João Alberto, na qual este é apresentado como grande democrata e candidato á presidencia da Camara. Esta manobra é apenas o primeiro ensaio para amanhã justificar perante os membros do partido a necessidade de apoio áquela candidatura, repelida no primeiro momento, mas agora considerada como util "á manutenção da unidade das forças democraticas".

Assim trabalhistas e comunistas voltam a se dar as mãos, sem que as demais correntes partidarias possam reagir dentro da Camara, uma vez que ambos constituem a maioria. E temos aí o primeiro resultado de uma politica que levou as forças democraticas do Distrito a um fracasso, fracasso de uma politica que dividiu antes de pensar em unir

ACESSO AS GRADUAÇÕES DE CABO E SARGENTO

RIO, 12 (Meridional) — O comandante da 3.ª Região Militar sugeriu que, na ata dos exames finais do curso regional de manutenção, constassem os candidatos aprovados possuiam ou não habilitação necessaria ao acesso ás graduações de cabo e sargento.

O ministro da Guerra resolveu atender á sugestão, modificando, em parte, o aviso 124, de 29 de janeiro de 1946, e mandando proceder de acordo com o regulamento provisorio para instrução dos quadros e tropa. Resolveu, tambem, que sejam respeitados os direitos já adquiridos.

PERCENTAGENS DE ENGAJAMENTO

RIO, 12 (Meridional) — O comandante da 10.ª Região Militar consultou ao Ministerio da Guerra se os soldados auxiliares dos Tiros de Guerra devem ser considerados como pertencentes aos contingentes do Quartel General, afim de estabelecer percentagem de engajamentos.

O ministro da Guerra resolveu que esses soldados devem ser previstos como pertencentes aos Q. G.

AGREGADO AOS QUADROS DE OFICIAIS AVIADORES

RIO, 12 (Meridional) — O presidente da Republica assinou um decreto no Ministerio da Aeronautica, agregando ao quadro de oficiais aviadores, o major Rui Melo Portela e nomeando os capitães capelães, padres Pedro Paulo Bezerra Cunha e Benedito Mario Calazans.

PROMOVIDOS "POST-MORTEM"

RIO, 12 (Meridional) — O presidente da Republica assinou um decreto, promovendo, "post-mortem", a capitão aviador, o 1.º tenente José Maria Guimarães; a 1.º tenente, o 2.º tenente aviador da reserva convocado José Junqueira Andrade, ambos falecidos em serviço.